GOLES

LA REVISTA DEL DEPORTE ARGENTINO

BOCA IMPUSO ANTE ESTUDIANTES SU AMBICION

$ 50
EN TODO EL PAIS

URUGUAY $ 18
PARAGUAY 40
guaraníes

River EN SU "SEMANA TRAGICA"

https://argentoteca.blogspot.com

Rácing sólo

al vacío. Pelotazo que cayó entre Schneider y Mareque. Pique estupendo de Cardozo que se fue y cuando pisaba el área sacó un disparo de derecha que rebotó en el poste izquierdo, cruzó todo el arco sobre la raya y se estrelló en el poste derecho.

A los 5' gran toque de Rambert buscando a Parenti. Arrancó el ex Lanús buscando el perfil para el remate, lo amagó dos veces pero tuvo que acomodar la pelota. Hasta que le dio. Zurdazo bajo que no pudo retener Tazares y se fue a la red. 1-0. En cinco minutos de juego el campeón había mostrado su poderío ofensivo.

En Colón nadie agarraba las marcas. El medio juego era un portón abierto. Colman, Tardivo y Jáuregui, que suponemos salieron a tomar hombre en zona para tapar el arranque, se encontraron con los números cambiados ya que los volantes de Rácing desterraron las posiciones fijas haciendo fútbol con mucho cambio de sectores.

●

← **Ya está en camino de la red la pelota. Tazares no pudo retener el zurdazo muy bien puesto por Parenti. Es el primer gol. Corrían cinco minutos del partido y fue ése hasta los quince, el mejor ciclo de Rácing.**

JUGANDO A "MEDIA MAQUINA" EL CAMPEON GANO MUY FACIL

RACING	COLON
2	1

↑ **Manil sabía que no llegaba. Pero saltó lo mismo sacando a Balbuena con el cuerpo. El "3", si nel brillo de hace 7 días, volvió a demostrar los recursos de buen jugador que lo están haciendo importante en el campeón.**

Escribe

Horacio GARCIA BLANCO

Demasiado poco fue Colón en lo ofensivo, como para poder complicarle el partido a Rácing. Y conste que el equipo de Avellaneda, estuvo muy lejos de rendir en la medida, casi con los mismos hombres, en que lo había realizado el domingo anterior ante Argentinos Juniors.

Tuvo ráfagas, pasajes de fútbol muy importantes, algunos jugadores que hicieron pesar su capacidad, pero también mostró a través de lapsos pronunciados, cierto desequilibrio en su trabajo, puede que complicado por la intención del equipo santafecino, luego de los primeros 15' de juego por complicar la salida de media cancha, poniendo mucha gente a trabajar la obstrucción de ese sector.

El arranque de Rácing en el partido fue excelente. Con la dinámica que tiene Rácing con sus titulares, y el aporte de un fútbol muy bien jugado desde atrás. Mucha circulación de pelota, mucha movilidad de su gente agresiva, para buscar los sectores cómodos, y especialmente un toque de pelota a primera, que desmanteló el esquema defensivo de los santafecinos.

Además volvió a mostrar esa facilidad enorme para sorprender con pelotazos cruzados rompiendo el ritmo de toque al pie. Al minuto treinta segundos, Mori la cruzó

Foul a Mori que iba a buscar una pelota muy bien puesta por Manilo. Perfumo a la ejecución en diagonal sobre el área. Le dio muy bien de derecha sacando un disparo violentísimo y a media altura. Tazares

https://argentoteca.blogspot.com

mostró en cuotas su valor como equipo

↑ Roberto Perfumo la va a ganar contra Orlando Medina y Reznik. Colón no tuvo fuerza ofensiva. Obstruyó bien el medio campo, pero sin lograr el arranque en ataque que pudiera inquietar a Rácing.

→ No llega el "Yaya". Sanitá tiene miedo que Tazares se le caiga encima. El arquero ya la tiene asegurada. Cuando Rácing trabajó en la dinámica habitual, pudo concretar una victoria de cifras abultadas.

Presumíamos que estábamos otra vez ante una exposición muy típica de Rácing y parecida o superior a la realizada ante Argentinos Juniors. Pero Colón se ordenó. Especialmente en la franja central. Achicaron también Sanitá y Schneider, lo mismo hizo Mareque. Cardozo se sumó al medio juego por su lateral, Reznik se echó más abajo, y Rácing comenzó a encontrar el frontón. No tenía salida como antes, usando el toque de pelota. Ya tuvo que entrar más continuamente en el pelotazo con 20 metros como mínimo de recorrido. Negocio más factible de solventar para la defensa de Colón, especialmente porque no aparecía de sorpresa.

A medida que a Rácing se le fue haciendo más difícil el control de la pelota, Colón tomó más contacto con ella. No creó situaciones de peligro, salvo una que pudo ser empate, ya que Orlando Medina recibió solo en el área y Spilinga pudo tapar, despejando finalmente Chabay, y no las creó porque Rácing marcó muy bien, con el orden habitual que suele imponer Perfumo. Vilanoba repitió largamente lo del domingo anterior, manejando admirablemente el anticipo, los cruces y la intercepción. Jugando la pelota sin equivocarse nunca. Muy buenos recursos. Lo mismo en Manilo, que sin mayores problemas de marca, dado que el trueque de punteros intentado por Colón, hizo que Orlando Medina no se decidiera nunca por la raya y se quedara 15 metros adentro. Cuando vino Cardozo, muy proclive a pasar al ataque, lo tapó con limpieza.

Siempre era más Rácing por razón potencial que por lo que exponía dentro de la cancha. Especialmente por la esperanza de que Mori pudiera conectarse con los de arriba; cuando así sucedió, el local llegó limpio al área de Colón y pudo hacer más goles.

...la va a buscar, pero no podrá retenerla. Rambert entraba y la robará. Retroceso para hacerse el espacio. Centro para el "Yaya" en el área. El cabezazo del "10" se convertirá el gol. El segundo. Schneider sufre. Iban 6' de la segunda etapa.

INICIO ESTUPENDO... CAIDA POSTERIOR

Rácing comenzó la segunda etapa, con la desventaja que representaba la lesión de Cardozo (tirón sobre el muslo izquierdo), pe-

(Continúa en la página siguiente)

Vilanova fue la gran figura, en partido con nivel discreto

https://argentoteca.blogspot.com

La sorpresa: Gol de Reznik

Una pelota al área de Rácing. Ya el reloj marcaba los 45, reglamentarios del segundo tiempo. Todo parecía definido. El 2-0 era el resultado para todos. Spilinga se echa hacia atrás para contener el centro. Pierde...

...Reznik está allí. La toca suave y por arriba. Balbuena quiere asegurarla. Manilo llega tarde. Ya es gol de Colón. Lo que nadie esperaba. La diferencia estuvo justificada en los quedos de Rácing.

COLON Y SU OBJETIVO: NO CAER POR GOLEADA

(Viene de la página anterior)

ro sin embargo, volvió a dominar plenamente. Otra vez la dinámica, otra vez el toque, el ritmo del vértigo. Colón complicado. Y Rácing usó una fórmula para destruir el frontón de media cancha. Tiró sus volantes por los laterales. Los hombres de media cancha de Colón se encontraron otra vez con el problema al desaparecer los hombres para marcar. Se quedaron solos. Y por allí, con Mori por la izquierda y Vicente o Parenti por la izquierda salió Rácing. 6' gran pelota de Manilo para Mori. Foul. Tiro libre que toma Perfumo en posición diagonal sobre el sector izquierdo de su ataque. Remate impresionante de derecha contra el palo izquierdo. Alcanza a manotear Tazares, la roba Rambert. Centro. Cabezazo de J. J. Rodríguez. 2-0.

Allí se acabó el partido. Tedio. Rácing buscó enfriarlo tocando y tocando. Sobre la izquierda aseguró la tenencia de la pelota y salvó cuando vio la posibilidad abierta, arriesgó en ataque. En la izquierda tuvo el campeón un cuarteto de retención. Manilo, Vilanoba, Mori y alternativamente Vicente, Rambert o "Yaya" en el cuarto vértice de ese cuadrado.

Colón no podía llegar. Reznik estuvo siempre desconectado de Orlando Medina y Balbuena. El único aporte positivo fue el de Tardivo, la mejor figura de la visita, un jugador con mucho temperamento y que además tiene buen manejo de pelota. Pero Colón podía hacer un gol como lo hizo, en una pelota que perdió Spilinga y sobre los 45' reglamentarios. Ni siquiera el cambio de Cardozo por Jáuregui surtió efecto. El morocho marcador, como delantero neto, nada pudo arreglar.

EL GOL DE BOCA

Parece mentira, pero es cierto. La gente de Rácing gritó el gol de Boca como si fuera suyo. Las cosas que puede al conveniencia. Ese gol boquense ante Estudiantes los ponía punteros. Y el domingo será el gran partido. Estudiantes - Rácing.

oOo

Diferencia de conceptos. Fuimos a los vestuarios de Rácing, pedimos el equipo, y Pizzuti muy amable, no puso problemas. De inmediato satisfizo nuestra necesidad. En el de Colón fue distinto. "El Sr. Echegoyen no está, y recién llega al vestuario minutos antes del partido. Nadie puede dar el equipo si no es él..." Luego lo supimos por otros colegas.

oOo

Otra. Anunció el técnico uruguayo a Sanitá con el "8" y a Colman con el "2". Nos sorprendió. Luego el equipo salió a la cancha como correspondía, Sanitá con su número habitual el "2", y Colman con el "8". Extraño..., ¿no?...

oOo

Merecen un párrafo aparte. De elogio. Un grupo de hinchas de Colón, con una bandera, allá arriba, en la desierta y monumental tribuna alta. Pensamos que serían de Buenos Aires. Luego estuvimos con uno de ellos. "Venimos de Santa Fe, lo seguimos a todos lados..." Esfuerzo que no tiene premio. Hace 7 partidos que no gana el equipo "sabalero".

oOo

Muchos ojos puestos en Raúl Cardozo. El hombre de la semana. Ya es jugador de Boca, que pagó $ 10.000.000 por su pase, y al contado. Cinco de la deuda por Errea y cinco en billetes contantes y sonantes. Lo sabemos muy buen jugador. Pero anduvo discreto.

Tapando la media cancha con mucha gente, la visita buscó el empate

Schneider lo aguanta a Cardozo. Jáuregui está allí saltando. Manilo en el área junto a Sanitá. Cuando Rácing apuró, el partido tuvo un dueño innegable. Pero la "Academia" se contagió del frío.

https://argentoteca.blogspot.com

GOLES

AÑO XVIII-Nº 978
Bs. As. Junio 13 de 1967
Redacción y Administración
BELGRANO 624
5º piso - T. E. 30 - 7891

EDITORIAL DEPORTIVA S. A. C. e I.
LA REVISTA DEL DEPORTE ARGENTINO
PUBLICACION ADHERIDA AL "INSTITUTO VERIFICADOR DE CIRCULACIONES"

Registro de la Propiedad Intelectual Nº 906.569
Director: R. ENZO ARDIGO
Secretario de Redacción: ELDO P. SANTIAGO

ANIVERSARIO

MUCHAS veces los grandes acontecimientos llegan a medirse por el fervor que pueden despertar en la comunidad. Muchas veces ese sentimiento popular brinda a los hechos la trascendencia notable como para erigirlos en circunstancias importantes. Otras veces el hecho en sí encierra el fenómeno de la trascendencia, de la importancia, con el vigor que puede aparecer a través de su misma historia.

Gimnasia y Esgrima de La Plata, el club de fútbol más antiguo en el profesionalismo, la institución pródiga en triunfos deportivos —y no hacemos referencia a los resultados, sino al sentido deportivo que gravitó en la vida institucional—, festejó sus 80 años de existencia.

Aquí hubo gravitación de la comunidad platense. Todos se mancomunaron a favor del festejo. Todos desplegaron, con actitudes y sentimientos distintos, esa alegría, ese fervor, ese clima de honda felicidad y alborozo que convirtieron el festejo de Gimnasia y Esgrima en un acontecimiento que puede llamarse histórico.

Aquí ese aniversario recibió el aporte generoso de todos aquellos que vivieron pendientes de la institución y que en este momento han sabido tributar con su apoyo el más sincero agasajo a una obra que, como dijimos, comenzó hace 80 años con la finalidad de no detenerse nunca, de trascender en el tiempo en importancia, de brindar, con su permanente calor, un aporte para los individuos todos.

Gimnasia y Esgrima de La Plata reunió en este acontecimiento los dos elementos fundamentales que separadamente bastaban para constituir esa imagen de importancia tantas veces aludida: recibió el agasajo general y fue importante en sí mismo.

Esos 80 años de vida ofrecen el dibujo de una institución que palpita en beneficio de la comunidad platense. Por eso no extraña que el trabajo de quienes construyeron semejante grandeza haya encontrado en el presente hombres que supieron continuar en esa línea de esfuerzos, nunca limitados, siempre radiantes de obras.

Entonces, tampoco extraña que toda la ciudad de La Plata viva este mes de junio en permanente estado de alegría, de felicidad. Gimnasia y Esgrima, la institución decana de nuestro fútbol, cubrió con sus luces blancas y azules todo el firmamento que acompaña el paso de los hombres.

Esa es la fiesta de todos. Más allá de simpatías, más allá de rivalidades, este aniversario de Gimnasia y Esgrima ha motivado el fenómeno de unir el espíritu de todos los habitantes de la ciudad. Y no sólo ha quedado restringido al fervor de los platenses. Porque Gimnasia y Esgrima de La Plata, con sus 80 años de vida, llegó a trascender a todos los puntos de nuestro país, hacia todas las latitudes, porque sus luces brillan para todos por igual.

El saludo no sólo pertenece a sus asociados, a sus dirigentes. La institución ha recibido el abrazo de todos aquellos que han vivido pendientes de los acontecimientos deportivos. Y, en lo que respecta a Gimnasia y Esgrima, el acontecimiento está dado por 80 años de vida, que en lugar de pensar en el descanso, ha sabido eslabonar el esfuerzo común para, como dijimos, trascender en el tiempo y continuar ganando, en lo social y deportivo, como corresponde a toda obra de caballeros, de verdaderos pioneros del deporte...

Estos aspectos son los que propenden a un mejor porvenir de las instituciones deportivas. Hechos así son los que auspician nuevas creaciones. Porque quien haya conocido el valor de toda esta gran obra, comprenderá que la misma fue ganando altura con el trabajo desinteresado de quienes han querido elevar a la institución. Gimnasia y Esgrima de La Plata ha festejado sus 80 años. Y, a partir de allí, se lanza a cumplir nuevas etapas, nuevos ciclos, que, a no dudarlo, servirán para continuar enalteciendo a la institución, a la vez que, de manera directa, actuarán como ejemplo para el deporte argentino en general.

EL SOBORNO

Aprovechamos ahora para destacar, justo debajo del ejemplo que representa Gimnasia y Esgrima, una circunstancia que nunca deberá constituirse en institución. El soborno, un mal que debe desterrarse de la vida de los hombres; una maniobra que sólo puede estar en manos de quienes pretenden vivir para ensuciar todo aquello que debe propender a la pureza.

Hay que terminar con el soborno y los sobornadores. Hay que evitar que los jugadores de fútbol sean citados a determinados lugares para proponerles una suma de dinero a cambio de su actuación negativa para determinado partido. De esa forma se habrá evitado uno de los males, el más importante y pernicioso, en el aspecto moral que circula alrededor del fútbol.

Así se habrá quitado del camino de las competencias deportivas a elementos que sólo pueden ser ubicados dentro del cuadro de las lacras sociales. Porque el soborno, entre muchas de las cosas que significa, representa una negativa por la competencia limpia, una muestra de irrespetuosidad hacia los hombres a quienes intentan sobornar, una usurpación a todo ese público que, con su aporte permanente, logra robustecer la existencia del deporte. El soborno atenta contra todo lo que de saludable tiene el fútbol. Entonces hay que extirparlo. Es necesario romper esa existencia maligna. Será el único modo en que se podrá lograr un deporte sin presencias que lo destruyan con su maliciosa e indigna actuación...

El Milagro de Zamboni Blandina

Más de un millón de personas, terminaron con la preocupación de la caspa, la caída del cabello y la seborrea en solo 6 meses que existe "ZAMBONI BLANDINA", el Invento Argentino, que desafiando a cualquier cabello, sin tratamientos lo transforma al primer contacto como por obra de magia en hermoso y brillante como el sol. Lo que ni Suiza, ni Londres, ni París pudieron realizar fue logrado por "ZAMBONI BLANDINA", colocando a la Argentina al frente de la cosmética capilar.

CARLOS ZAMBONI S. A. I. C.
Paraná 550/60
Tel 49-6770 - 40-5525
Buenos Aires

J 232

https://argentoteca.blogspot.com

PAVADITAS

Por E.P.S.

Tras arribar a Lima y luego del almuerzo, los jugadores de Rácing, repartidos en grupos, salieron a pasear por la hermosa ciudad de los Virreyes.

Horas más tarde, mientras merendaban en el hotel, el "panadero" Díaz dijo que habían paseado, con Rulli, Cárdenas y Maschio, por el barrio chino.

Al escucharlo, le preguntó vivamente interesado Cejas:

—¿Viste la pagoda?...

Y Díaz, con tono ofendido, respondió:

—Que pagoda ni pagoda... Te dije que fuimos al barrio chino, no al zoológico...

El doctor Venturino, escuchándolo, no lo quería creer...

un equipo amenazado por el descenso, dos personas lo visitaron en su casa de La Plata, ofreciéndole 5.000 pesos para ir "a menos", agregando que "fulano, fulano y fulano están ya arreglados y les hemos ofrecido diez mil a cada uno". Y añadió el sobornador: "Como vos estás algo lesionado, el zaguero (aquí el nombre de alguien que 'daba' con un fierro) tiene orden de 'tocarte' el tobillo para que no sospechen si te parás"...

Gagliardo reflexionó, juntó los dedos de una mano, la subió y la bajó y replicó: "A los demás diez mil y a mí cinco... y además la patada... ¡No señores, yo voy al frente!..."

Al otro día anotó dos goles.

●

Reunidos en torno a una buena estufa en el bufet de Estudiantes, reponían fuerzas tras una de las severas sesiones de entrenamiento algunos jugadores "pinchas". Entre ellos estaban, siendo Zubeldía el eje de la charla, Manera, Madero, Malbernat, Poletti, Echecopar y Bilardo.

Recordando a Montañez, Minella y Míguez, comentó Poletti:

—La historia se repite. Antes fue Gimnasia y ahora nosotros, los de las tres M en la línea media. Manera, Madero y Malbernat. M.M.M.

Echecopar, entonces, comentó:

—En mis pagos había otra línea de halves que también la llamaban M.M.M.

—¿Por los apellidos? —preguntó Bilardo.

—No. Porque eran unos "presos". Y los llamaban Muy Malos Medios...

●

González, al volver al entrenamiento se encontro con que Marzolini, Rattin, Rojita y Roma leían los avisos clasificados de un diario en los que se solicitaban empleados.

—¿Qué hacen?... —inquirió Gonzalito.

—Buscar trabajo, por las dudas... ¿No leíste acaso en GOLES que la mano viene pesada para 1968?... —aclaró Marzolini.

Entonces, añadió Rattin:

—A propósito, vos que sos especialista, aquí piden alguien entendido en cereales...

Y Gonzalito, meneando la cabeza, dijo:

—Ya lo había leído en casa...

●

Anduvo por Buenos Aires, realizando algunas gestiones, un prestigioso deportista paraguayo, el presidente del Rubio Nú. capitán (SR) Secundino Méndez a quien hizo de cicerone don Enrique Ricciardi, titular y alma mater de Tigre. En nuestra casa charlaron largo y tendido y cuando le preguntamos a don Enrique por la anunciada gira de su equipo por Africa, nos comentó: "No creo que un Tigre cause extrañeza en Africa"...

Cuando captamos el chiste, ya se habían ido nuestros visitantes.

¡Y LO DIJO SIN PONERSE COLORADO!

Más que nuestra caída en la tabla de posiciones interesa el espíritu deportivo con que afrontamos las derrotas...

En los vestuarios de Lanús conversaban, mientras aguardaban que se hicieran presentes todos los jugadores granates, el prestigioso técnico Pedro Dellacha y el rubio Sabella.

Fue entonces cuando reflexionando en voz alta y haciendo referencia a Silva y a Acosta, se escuchó decir a Dellacha:

—Los albañiles, ¿aún no han venido?...

Y le preguntó Sabella:

—¿Van a ampliar los vestuarios?...

El tesorero de Lanús, que entraba, hizo "cuernitos"...

●

Otra vez volvió a rondar en el ambiente del fútbol el fantasma del soborno. El presente nos ubicó frente al pasado. Por eso vamos a recordar algo que nos contó una noche de hace muchos años, en uno de los estaños más futboleros y famosos cerquita de Corrientes y Maipú, el inefable Julio Gagliardo, a la sazón puntero de Estudiantes de La Plata.

En vísperas de un match con

LA PLACA SECRETA

"SI ME VIERAN LOS HINCHAS..."

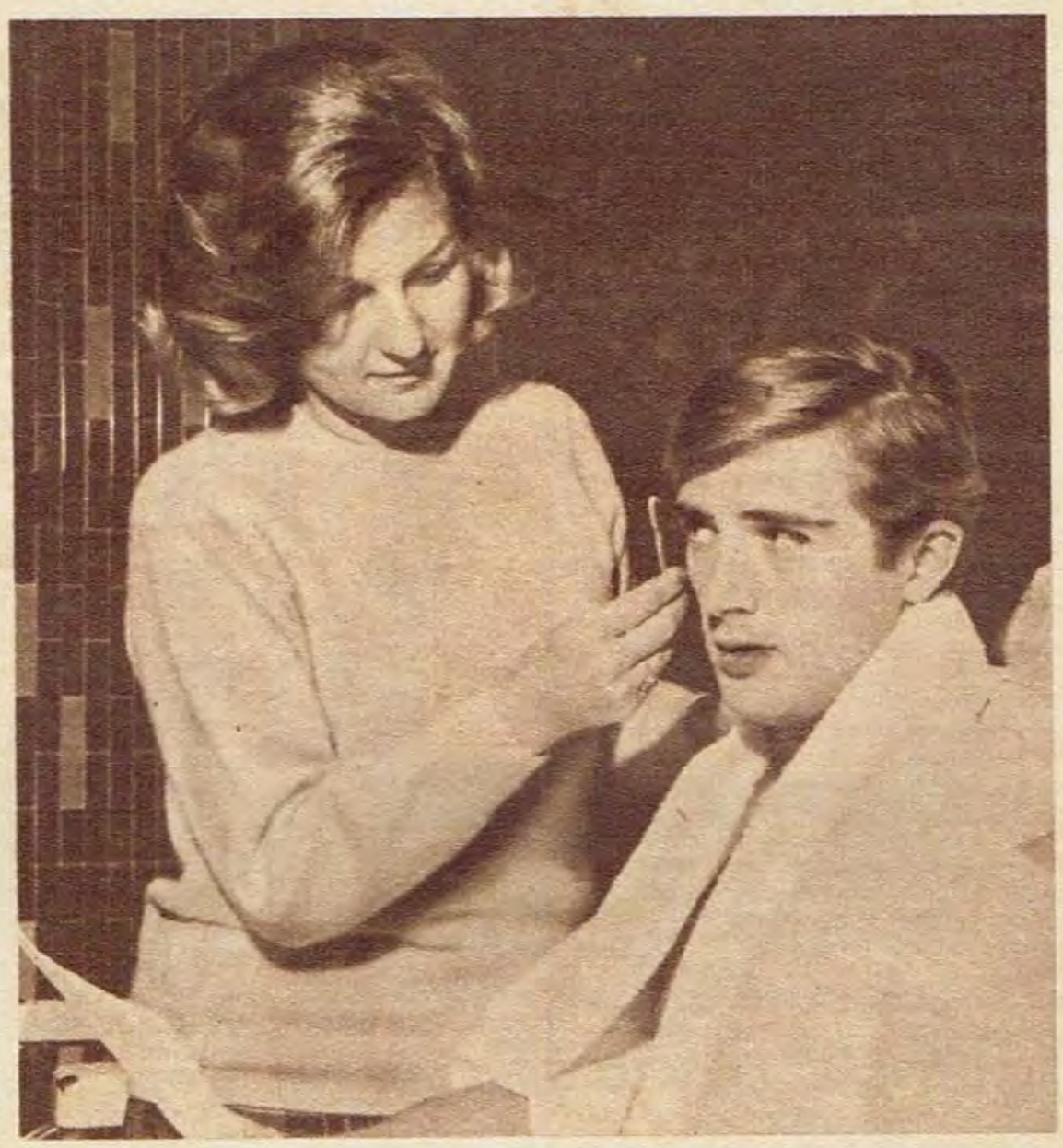

La profesión de astro de cine, obliga a cosas así, como esta que se llama "maquillaje". Y de ella no escapa ni siquiera un varón del tipo de Silvio Marzolini, ahora que filma. La maquilladora retocó los labios, dio color al rostro, arregló las cejas y el peinado. Silvio a todo esto, no habla. Pero debe estar pensando lo que ocurriría, si los hinchas lo vieran en tal situación...

CINE-FUTBOL

EL BLANCO MOVIL — Roma.
DRAMA RARO — El descenso.
VERANO A LAS 10.30 — River.
EL ULTIMO MES DE OTOÑO — Boca Juniors.
A FLECHA Y FUEGO — Carone.
TENGO VEINTE AÑOS — Veira.
VENCER O MORIR — Platense.
PICHONES DE HOMBRE — Vidal.
EL ESPIA DEL SOMBRERO VERDE — Faraone.
LA CIGARRA ESTA QUE ARDE — La Confederación Sudamericana.
AYER, HOY Y MAÑANA — Sanfilippo.
EL TRIUNFO DE HERCULES — Alfredo Rojas.

VIVA LA VIDA! CAFIASPIRINA

BAYER

Es un producto BAYER. Si es BAYER ... es bueno.

1833

https://argentoteca.blogspot.com

Lorenzo acusa al plantel

↑ La escena, por supuesto, en días más felices. Cuando Juan Carlos Lorenzo se incorporó como DT. Ahora ha sido cambiado su cargo: asesor técnico. Pero ocurre que ni en Chile contra Colo-Colo, ni frente a Gimnasia hubo tal asesoría...

→ José D'Amico conversó el sábado 10 de junio con el presidente de River Plate. Antonio Liberti le comunicó que se esperaba la respuesta de "Pipo" Rossi, quien quedó en responder después de conversar con Millonarios.

River Plate, EN SU "SEMANA TRAGICA"

Como culminación de la grave crisis que viene padeciendo desde hace ya mucho tiempo, River Plate acaba de sufrir lo que, sin exageraciones, puede definirse como su semana trágica. Arranca el lunes de la semana pasada frente a Unión. por el Metropolitano, continúa en Chile el miércoles por la Copa Libertadores frente a Colo Colo y culminó en La Plata, vencido otra vez, por Gimnasia, agravándose así todo el panorama de los millonarios.

← Néstor Rossi recibió un telegrama de Oscar Martínez, presidente de la Comisión de Fútbol Profesional de River Plate, donde se le ofrecía la dirección técnica del plantel. Rossi responderá en las próximas horas.

ES INMINENTE LA DESIGNACION DEL NUEVO DIRECTOR

Como en todos los casos así, en que una gran institución entra en un ciclo negativo, el "drama" tiene aporte también ahora, de la masa aficionada. Lo de Unión, inesperado y por lo mismo más amargo aún, promovió en las tribunas, despobladas pero agresivas, una indignada reacción. Como siempre, pagó el "pato de la boda" el DT. "Chau, Lorenzo, chau", fue el grito unánime. Y al día siguiente, se va el preparador González (acusado por Lorenzo de tener mal entrenado al plantel) y se cambia el título del DT: Lorenzo, pasa a ser asesor técnico. Lo curioso es que paralelamente se cambia al titular de la Comisión de Fútbol Profesional, que asume el Sr. Oscar Martínez y éste parte con el equipo rumbo a Santiago, y el Sr. Zorzeon, preparador de las inferiores, como colaborador. Lorenzo, asesor, no asesoró ni para ese partido, ni para el domingo en La Plata... ¿Qué sentido tiene, entonces, su designación?

Desde ese mismo instante, cesadas las funciones de Lorenzo como DT, se inician tratativas

(Continúa en la página siguiente)

https://argentoteca.blogspot.com

COPA LIBERTADORES DE AMERICA

EN CHILE TOCO FONDO LA CRISIS: UN

SINTESIS

COLO-COLO 1 - RIVER PLATE 0
Jugado el día jueves 8 de junio de 1967.
Estadio: Nacional, de Santiago.
COLO-COLO: Kusmanic; Valentini, Cruz, Clariá y Montalvo- Aravena y Valdez; Moreno, Beyruth, Bravo y Zelada.
RIVER PLATE: Gatti; Panizzo y Matosas; Sainz, Ziwyca y Guzmán; Pérez (Daniel Onega), Sarnari, Lallana, Delem y Más.
Goles en el primer tiempo: 38' Valdez.
Recaudación: 7.000.000 de pesos argentinos.
Arbitro: Pérez Osorio (paraguayo).

Gatti jugó un gran partido contra el Colo-Colo en el estadio Nacional de Santiago. Pero el remate desde 35 metros de Valdez lo sorprendió adelantado. River perdió 1 a 0. Una mala actuación.

LA "COPA" ESTA LEJOS TRAS LA CAIDA ANTE EL DEBIL "COLO-COLO"

← Roberto Matosas fue quien, juntamente con Guzmán, estructuró el plan táctico riverplatense. El presidente Antonio Liberti había designado los jugadores que integrarían el equipo de River Plate.

(Viene de la página anterior)

para salir del trance. El Sr. Martínez, hace un cable a Néstor Rossi, a Colombia. Habla luego con él por teléfono. Informa que ha pedido a "Millonarios" la rescisión del contrato, pero cree que el club (que decidía el lunes) no iba a concedérsela. Martínez habla con Scopelli y Fernando Riera (conductor de Chile en el Mundial 1962, DT del Benfica de Portugal, etc.), pero ninguno acepta, por tener compromisos firmados y encontrarse cómodos en sus respectivos trabajos. Por último, sobre el domingo, aparece el nombre de José D'Amico, hasta hace poco DT de Bánfield, conductor de Boca en un campeonato. Unos, lo mencionan como preparador físico. Otros, opinan que de ingresar al club, debe ejercer ambas tareas: preparación y dirección técnica.

Sobre la medianoche del domingo, no había nada en concreto. River seguía buscando DT. El noveno, desde 1957, en que los "Millonarios" ganaron su último título de campeón, ya que esas funciones fueron ejercidas, alternativamente, por Minella, Moreno, Labruna Alejandro Galán (Jim Lopes), Enrique Fernández, Néstor Rossi, Renato Cesarini y Juan Carlos Lorenzo. A más de uno por año, como para imaginar que no es fácil hacer pie para un técnico, en ese plantel. Porque, aún ganando, hubo varios que saltaron, por resistencia más o menos notoria de los profesionales de la banda roja... Un plantel al que Juna Carlos Lorenzo acusa frontalmente, como falto de espíritu de lucha y de sacrificio.

—Estos jugadores de River —nos agregó— deberán sacrificarse y trabajar con otro criterio. Deben ser más humildes y actuar, en la cancha, con la intención, al menos, de brindarse más.

→ Lallana no pudo alcanzar a conectar un centro desde la derecha. Sarnari frenó su carrera también. River perdió con el Colo-Colo.

https://argentoteca.blogspot.com

CUADRO SIN ALMA, VENCIDO DE ANTEMANO

←
El arquero de Colo-Colo sale rápidamente del arco y consigue detener. Lallana, desconectado del resto de sus compañeros, no puede llegar a la jugada con el tiempo necesario para rematar.

●

Mas es perseguido por el capitán del Colo-Colo. Los jugadores chilenos dijeron después del partido: "Nos faltó rival..." La crítica de Santiago vapuleó al conjunto argentino de River Plate. ↓

—¿Usted, pidió refuerzos? —le preguntamos.

—En el cuadro hay tres o cuatro valores de auténtica clase —contestó—. Pero no rinden, porque el resto del plantel no está en las mejores condiciones. Es cierto que el fútbol actual está conceptuado como mediocre. Y si ese jugador mediocre está por debajo de su nivel, influye sobre todo el resto. Ríver, lo dije desde el primer día, necesitó refuerzos.

—¿Se los pidió al señor Liberti?

—Exactamente. Pero Ríver no podía comprar. No lo autorizaba el presupuesto dentro del que debe moverse la CD. Era necesario vender a Onega, para comprar. Y entonces el remedio, era peor que la enfermedad...

En esos momentos, Ríver (martes por la noche) se fue a Chile. Lo dicho. Zorzenón, bien aclarado por él, como colaborador para la parte física. El cuadro fue integrado por los dirigentes (los jugadores no quisieron asumir esa responsabilidad) y conducido, en la cancha, por capitán y subcapitán: Matosas y Guzmán. Nueva derrota. jugando muy mal. No fue dechado de virtudes Colo-Colo. Pero tuvo más equilibrio, mayor serenidad que Ríver. Antonio Vera, de la prestigiosa revista "Estadio", escribe para GOLES:

—Colo-Colo, lo superó en todo. Al orden y seguridad conque la última línea de zagueros hizo frente al ataque riverplatense, responde la ingenuidad de los defensas Panizo y Guzmán y la fría falta de iniciativa de Sainz y Matosas. Pero como eso, todo en Ríver Plate fue decepcionante. Tanto, que sólo viéndole jugar, llegamos a comprender hasta dónde es de agudo el tan comentado "mal de Ríver"...

Hay diarios chilenos que se ensañan con Ríver en sus titulares. "La Tarde". habla de MILLONARIOS A LA MISERIA... Ensañamiento, decimos, porque como Ríver, muchos han sido los grandes equipos que de pronto declinan, hasta extremos inimaginables. Lo que contribuyó a dar esa imagen de un Ríver perdido, sin control, sin orden-anarquizado diríamos— fue el episodio previo a la entrada de Onega, en ese partido frente a Colo-Colo. Los futbolistas habían hecho un plan. Si iban perdiendo, entraba Onega en reemplazo de Pérez. Perdían, sale Onega desde el banco y alguien le grita a Delem que salga. Delem sabe que él no debe salir, porque así se había resuelto, sino Pérez. Lallana escapa a un costado, por si lo quieren sacar a él. Hay una confusión que dura varios minutos, y finalmente Matosas aclara y sale Pérez. Eso, por supuesto, frente a una multitud. tenía que

derivar en los comentarios de todo calibre, tejidos al respecto.

Ríver no volvió el miércoles, después de la derrota en Santiago de Chile, sino el jueves, después del mediodía. Se había querido, seguramente, enfriar el panorama.. Pero el hecho de haberse perdido 3 puntos de los 4 jugados ya, en la Libertadores, en tanto Rácing ganaba en Perú tras empatar en Núñez, ponía una nueva nota dramática en el

(Continúa en la página siguiente)

←
La queja de Delem. Cuando entró Daniel Onega, Delem fue señalado por Zorzenón para que dejase la cancha. Pero Matosas aclaró la situación, manifestando que quien debía dejar el equipo era Pérez.

●

LOS TRASANDINOS MOSTRARON MAYOR NIVEL TECNICO EN TODO EL TRAMITE

https://argentoteca.blogspot.com

El primer gol de Gimnasia y Esgrima. Castillo no pudo ser frenado por Panizi y con un fuerte zurdazo mandó la pelota a la red, metiéndola por la izquierda de Hugo Gatti. Gimnasia fue superior.

Ya está vencido el arco de River Plate por primera vez. Castillo hizo llegar la pelota al gol a los 25 minutos del primer tiempo. El conjunto platense demostró neta superioridad.

GIMNASIA 2
RIVER 1

RIESGO GRAVE: NO ESTAR ENTRE LOS 6 DE LA ZONA

LAS PALABRAS DE UN VESTUARIO

Cuando finalizó el partido Enrique Fernández (técnico de Gimnasia) nos dijo: "Estuve en River cuatro meses. De enero hasta abril de 1964. Salí en gira con el equipo y gané 16 partidos, empaté dos y perdí dos. Además gané un cuadrangular en Bogotá. Pero un día antes de comenzar el campeonato me sacaron la dirección técnica. Pienso que mucho no le interesa ese aspecto...".

◈

Rols fue categórico: "Siempre que juego contra River dicen que Cubilla me domina. Pero hoy salí con todo. Hoy tenía que ganar yo. Y gané en todo momento. No me pasó ni una sola vez".

◈

En una camilla del vestuario, totalmente tapado con varias colchas, con una bolsa de hielo sobre la cabeza, y custodiado por el ex jugador Antonio, actualmente técnico, el arquero Carvallo era atendido por el golpe que sufrió en su cabeza. Antonio nos dijo: "Ahora lo van a internar. Está conciente. Pero tiene dificultad para caminar. No hay diagnóstico por el momento...".

◈

En el banco de los técnicos de River Plate, estuvo Zorzenón. Lo escuchamos gritar mucho, cuando el gol de Mas. Lo vimos preocuparse por el equipo. Incluso, habló con varios jugadores durante el partido.

(Viene de la página anterior)

panorama: mal en el Metropolitano, al menos la Copa Libertadores podía ser el desquite, la rehabilitación. Desde la caída contra Colo-Colo, la hinchada de Ríver dio por perdida también la Copa. Y la presión en torno de la CD se hizo más notoria. Paralelamente, producíanse en el comando de Ríver serias circunstancias. El doctor Hervovich renunciaba a su tarea, por intromisión del titular en tareas de la Comisión de Fútbol. Otras personas, del oficialismo, abandonan también con públicas declaraciones sus tareas en Ríver.

—Esta es la hora de ser más serenos —dijo el señor Antonio Liberti, presidente del club—. Ríver está comprometido y con el aporte de todas sus gentes ha de capear el temporal.

Las gestiones para lograr un DT se hicieron más intensas. Pero ninguna tuvo éxito. El equipo fue concentrado, directamente desde su arribo a Ezeiza. El señor Martínez, presidente de la Comisión de Fútbol, convivió con ellos. De todas maneras, se trató de tranquilizar a los futbolistas, cuya moral esaba notoriamente decaída. Además, con agrias reconvenciones para algunos.

—A Onega le hicimos entrar —dijo uno de ellos— contra Colo-Colo —exclusivamente para que picara. No picó nunca.'.

Esto, por otra parte, es común en fútbol. En ciclos así, inclusive se conmueven las bases de amistades muy íntimas. Es el tiempo en que cada uno trata de salvarse... El viernes y el sábado, empero, se trató por la gente más representativa de Ríver de dar ánimo al plantel. Y así se fueron a La Plata para enfrentar a Gimnasia. Otra vez Zorzenón en el banco

Segundo gol de Gimnasia. Castillo nuevamente. Aquí lo vemos colocado frente al arquero riverplatense Hugo Gatti, quien vencerá con nuevo zurdazo. Fue a los 30 minutos del primer tiempo.

https://argentoteca.blogspot.com

Por momentos el partido se tornó muy brusco. Hubo violencias en pocos minutos. La cabeza de Panizo choca aquí con la pelota. Pero la pierna de Spedaletti se había adelantado en forma peligrosa.

GIMNASIA LE DIO EL GOLPE FINAL: VICTORIA JUSTA

Núñez, en la semana que va entre una edición y otra de GOLES. Nadie creyó, el domingo pasado, que pudiera ocurrir lo que finalmente sucedió. También es posible la recuperación de ese plantel —no inferior a otros que ocupan posiciones encumbradas en las dos zonas. Y aún no están dichas las últimas palabras, ni en la Copa ni en el Metropolitano.

Una versión más, como final. En círculos muy encumbrados del fútbol se llegó a decir, sin ambages, que si River Plate no se clasificara para el torneo de la AFA, se cambiaría todo el régimen del campeonato nacional. El interventor, Sr. Suárez, por su parte, afirma que las reglamentaciones se han hecho para ser cumplidas como queriendo poner coto a todo tipo de especulación en ese sentido...

Pero la conducción, nuevamente, a cargo de los jugadores.

Digamos que el conjunto que salió a cumplir su compromiso frente al cuadro dirigido por Enrique Fernández, no reaccionó. Parecía estar acompañado durante toda la lucha por el fantasma de la derrota. Y por supuesto los 90' fueron de una nueva y seria frustración. En otras circunstancias, caer allí, en La Plata, contra Gimnasia, es contingencia común aún para los más poderosos. Pero ahora en relación de River perder era distinto. Completaba uno de los peores ciclos de su vida. Tres partidos tres derrotas, en sólo siete días...

Gimnasia, huelga decirlo, fue neto, rotundo, dominador del primer tiempo. Explotaba no sólo su capacidad de fútbol sino también el extremo nerviosismo de los millonarios, notorio no sólo en fallas de juego, sino en extemporáneas actitudes: la que llevó a la expulsión de Lallana por golpear a Sosa; las violentas infracciones de Más a Martin, de Cubilla a Rols, etc. Gimnasia ya vencía por 2 a 0 y River olvidaba que es en la mala donde mayor debe ser la serenidad. El fútbol gimnasista, avasallador, brillante por momentos, apabulló a River. Y entonces, aunque descontara Más en última instancia, la nueva caída tenía también nueva dimensión. Ni siquiera se podía discutir la legitimidad de la conquista gimnasista...

—Nos ganaron bien, nos decía en las últimas horas del domingo, uno de los líderes del club de Núñez...

Al perder esos dos puntos, por vía también de otros resultados, River aparecía, al cabo de la fatídica semana, ganándole sólo a Español y Chacarita, en la tabla de la zona. Está noveno y sólo seis se clasifican. Y el solo hecho de pensar que peligra, seriamente comprometida, la clasificación, inquieta aún más a las gentes de River. Aún hay mucho trecho por delante; River tiene compromisos muy difíciles, tanto afuera como adentro. Pero de todos modos, se confía en que la "racha" no dure mucho más. Además, en las próximas 48 horas estará resuelto el problema DT, y quien llegue, según se anuncia, tendrá en sus manos todos los poderes para "poner en vereda" al plantel, que por otra parte sería casi íntegramente modificado para el año próximo...

Tal la serie de episodios ocurridos en el poderoso instituto de

Sainz y Castillo. Un duelo del partido desarrollado en La Plata. Ganó Castillo. Marcó dos goles con zurda y superó siempre al marcador de River, que se lesionó.

ENRIQUE FERNANDEZ: "HOY PUDIMOS GOLEAR"

El gol de River. 31 minutos del segundo tiempo. Zurdazo de Mas y el arquero Carvallo que no retiene. Luego nos enteramos que Carvallo estaba mareado. Antonio nos dijo: "Habrá que internarlo".

Pardo no llega. Matosas no había podido interponer su marca. Gatti tapará en definitiva. Gimnasia fue muy superior a un River totalmente deteriorado.

Pelota de alto y dominio de Carvallo. Lallana no llegó nunca al gol. Menos de cabeza. Gimnasia pudo haber ganado por mayor diferencia en el marcador. Vemos a Rols algo alejado de la acción.

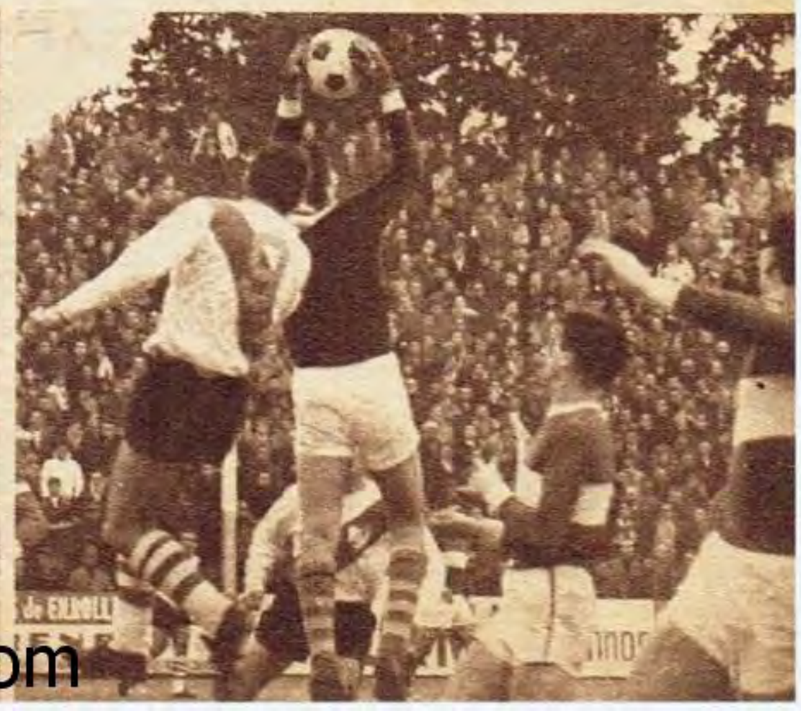

https://argentoteca.blogspot.com

DISCOS CBS
le ofrece:

LOS 120 EXITOS MUSICALES DE LOS ULTIMOS 10 AÑOS

los AÑOS ALEGRES

✱ ESTA ES LA COLECCION QUE USTED SIEMPRE DESEO Y LO DECIMOS PORQUE SU ANHELO HA SIDO EL NUESTRO: FORMAR UNA SELECCION DE DISCOS QUE CONTUVIERA LAS MELODIAS QUE MAS HONDO LLEGARON A NUESTRO CORAZON, LOS TEMAS MAS HERMOSOS Y QUE PERDURARAN POR SIEMPRE EN NUESTRO RECUERDO, YA QUE EVOCAN MOMENTOS INOLVIDABLES Y FELICES!

Para lograrlo, DISCOS CBS, luego que un grupo de expertos seleccionó los mejores temas en cada género o los de más resonante éxito universal, reunió especialmente a los más grandes artistas, los más afamados directores, los más brillantes conjuntos orquestales y poniendo en la empresa su enorme potencial técnico, humano y económico, pudo concretar esta obra sensacional y única.

De ahí su título: LOS AÑOS ALEGRES.
Es la evocación de los mejores momentos musicales del mundo entero:

LAS MELODIAS QUE UD. CONOCE,
con letras llenas de inspiración y ternura, en modernos y delicados arreglos;

LAS CANCIONES ROMANTICAS
favoritas de usted. Melodías suaves, dulces, fascinantes, plenas de sugestión y encanto;

LA MUSICA DE PELICULAS
que constituyeron los más esplendorosos sucesos y que todos recordamos porque en su momento nos conmovieron con profunda emoción por su ternura o su épica y majestuosa grandeza;

LA BOSSA NOVA
en su mejor expresión, portadora de un ritmo nuevo, ideal para bailar, escuchar... y soñar!;

LA ALEGRIA DESBORDANTE DEL DIXIELAND
y su acento bullicioso, vivaz, espectacular y, por fin,

EL NUEVO SONIDO FOLK,
que se impone ya en el mundo entero con la fuerza incontenible y arrolladora de los más grandes sucesos musicales de todos los tiempos!

INDICE COMPLETO

1 CUERDAS DE ENSUEÑO
SHANGRI-LA
MIENTRAS EL ME NECESITE
CALCUTA
DOMINIQUE
SI TE DEJARA
ESOS LOCOS DIAS DE VERANO
CHARADA
LA CALLE DONDE TU VIVES
LA GRAN TENTACION
PISO DE SOLTERO
NO ES PARA QUE YO DIGA
LAS HOJAS MUERTAS

2 EL NUEVO SONIDO FOLK
CAMINA DERECHITO
SI TUVIERA UN MARTILLO
TOM DOOLEY
SOPLANDO EN EL VIENTO
SHENANDOAH
PASEANDO
CANTAREMOS BAJO LA LUZ DEL SOL
VERDE VERDE
ESTA TIERRA ES TU TIERRA
MIGUEL
CAMINO SOBRE LA LINEA
LA MONTAÑA WOLVERTON

3 PIANO ROMANTICO... VIOLINES ROMANTICOS
MARIA ELENA
NO PUEDO DEJAR DE QUERERTE
LA SEGUNDA VUELTA
MELODIA DE AMOR
GATO CALLEJERO
CANCION DE BODAS HAWAIANA
UN EXTRAÑO EN LA COSTA
UN GUSTO A MIEL
MI UNICO Y SOLO AMOR
VIAJE SENTIMENTAL
JOVEN DE CORAZON
PURPURA VIVO

4 BRILLANTE Y BULLICIOSO
JAVA
PLAZA WASHINGTON
ALGODON DE AZUCAR
MUSICA SOBRE EL TEJADO
SEÑOR ARENERO
MORITAT
UN RIO DE LAGRIMAS
CAMPOS VERDES
FASCINACION
TERCIOPELO AZUL
MELODIA DESENCADENADA
MAREA BAJA

5 VOCES MAGICAS... SUAVES Y SENTIMENTALES
DIAS DE VINO Y ROSAS
TODOS AMAN A ALGUIEN
RIO DE LUNA
VETE PEQUEÑA
LA GENTE
TRES MONEDAS EN LA FUENTE
LLAMAME IRRESPONSABLE
CUANDO CALIENTA EL SOL
CORAZON QUERIDO
¿QUE CLASE DE TONTO SOY?
SUAVEMENTE MIENTRAS TE DEJO
HOLA MUÑEQUITA

6 EL SONIDO BAILABLE
¿QUIEN ESTA TRISTE AHORA?
WONDERLAND DE NOCHE
DO RE MI
EL HOMBRE QUE FUGO
QUIERO TENER TU MANO
ESPOSAS Y AMANTES
MUCHAS GRACIAS
ESO ES AMOR
LA PANTERA ROSA
LA BUENA VIDA
HAY MUCHO QUE VIVIR
HOLA DAME UNA MIRADA

7 BALADAS AL ESTILO VAQUERO
ROSA VAGABUNDA
ADIOS ADIOS AMOR
TU FIEL CORAZON
ANILLO DE FUEGO
BOUQUET DE ROSAS
ESTAS SOLA ESTA NOCHE
CUALQUIER MOMENTO
UNA PEQUEÑA LAGRIMITA
MANOS DESCUIDADAS
TU ERES MI RAYO DE SOL
EL HOTEL DE LOS CORAZONES DESTROZADOS
YO, EL SOLITARIO

8 MUSICA DE PELICULAS
TEMA DE LAWRENCE DE ARABIA
MARIA
ESTA NOCHE
EXODO
HASTA QUE LLEGASTE TU
CANCION DE AMOR DE TOM JONES
ANGUSTIA DE UN QUERER
CHIM CHIMENEA
DEDOS DE ORO
HI LILI HI LO
NUNCA EN DOMINGO
AMOR DE ABRIL

9 CANCIONES DE AMOR
MI CUADERNO DE COLORES
DEJE MI CORAZON EN SAN FRANCISCO
AMOR PERDONAME
PODRIA YO BAILAR
MOMENTO PARA RECORDAR
EN LA CIUDAD
ENSEÑAME ESTA NOCHE
ASI SURGEN LOS RECUERDOS
LA PUERTA ESTA AUN ABIERTA A MI CORAZON
QUE QUEDA DE NUESTROS AMORES
LAS ROSAS SON ROJAS
LINDA NENA

10 EL TOQUE LATINO
LA CHICA DE IPANEMA
CORCOVADO
TE GUARDARE EN EL CORAZON
LLEVAME VOLANDO A LA LUNA
SE MI AMOR
DESAFINADO
MELODIA DE AMOR
LAGRIMAS INVISIBLES
TIERNAMENTE
PICNIC
Y YO LA AMO
EL FIN DEL MUNDO

DECIDASE DE INMEDIATO... Y HAGA SUYA ESTA SELECCION INOLVIDABLE! ENVIE EL CUPON ADJUNTO HOY MISMO.

https://argentoteca.blogspot.com

momentos para recordar

DISFRUTE, COMO SIEMPRE LO SOÑO, CON TODOS ESTOS GRANDES EXITOS MUSICALES, OFRECIDOS EN ESTA SENSACIONAL COLECCION MUSICAL A UN PRECIO COMO USTED NUNCA LO SOÑO!

- FASCINACION • ANGUSTIA DE UN QUERER • NUNCA EN DOMINGO
- AMOR PERDONAME • DOWNTOWN • ASI SURGEN LOS RECUERDOS
- CHIM CHIM CHEERE • HI-LILI HI-LO • CALCUTA • TERCIOPELO AZUL
- MELODIA DESENCADENADA • LA CHICA DE IPANEMA • UN GUSTO A MIEL
- CORCOVADO • MAREA BAJA • SOPLANDO EN EL VIENTO • JAVA
- CAMPOS VERDES • RIO DE LUNA • DEDOS DE ORO • MELODIA DE AMOR

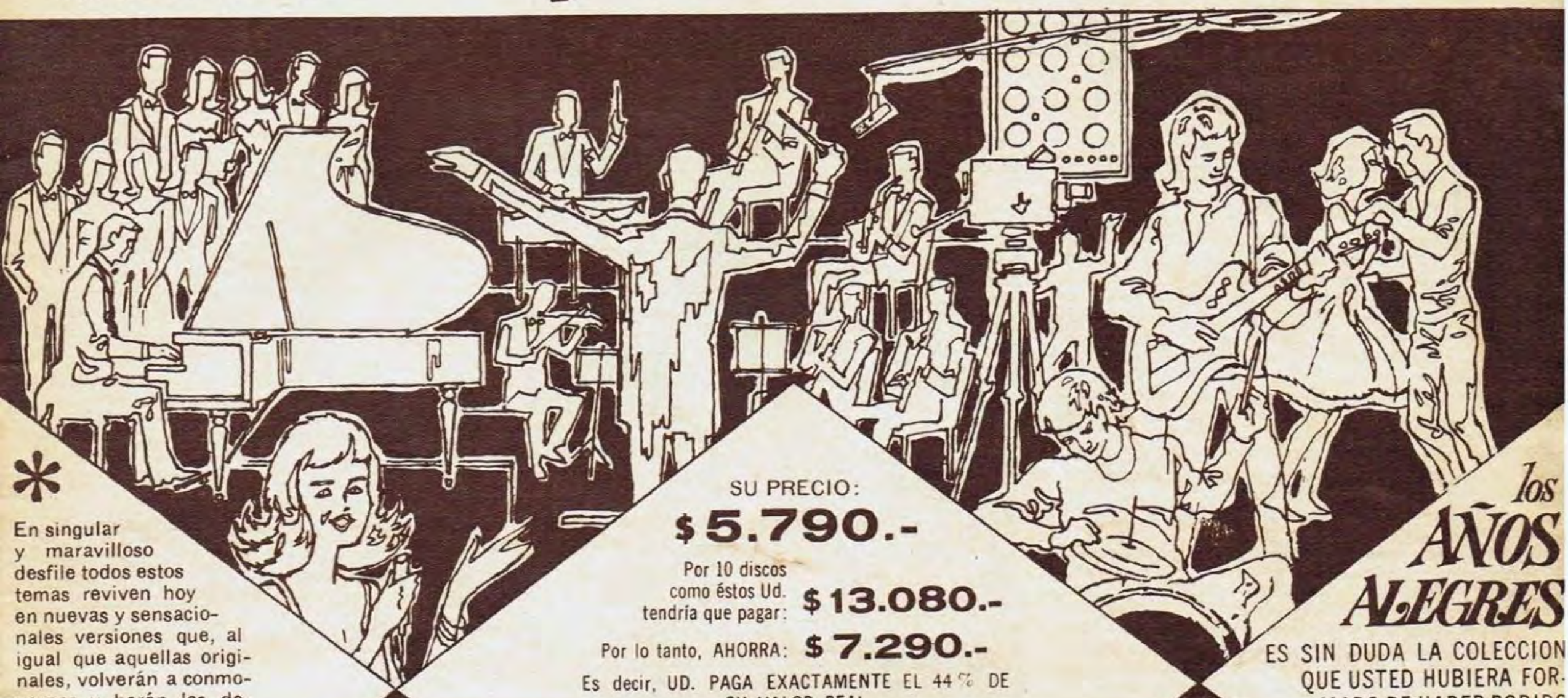

En singular y maravilloso desfile todos estos temas reviven hoy en nuevas y sensacionales versiones que, al igual que aquellas originales, volverán a conmovernos y harán las delicias y alegría de su reunión familiar, de sus bulliciosas fiestas o de la intimidad cálida y suave de la tertulia hogareña.

FRANK SINATRA,
ANDY WILLIAMS, DORIS DAY,
YVES MONTAND, RAY CONNIFF,
PERCY FAITH, ANDRE KOSTELANETZ,
con sus magníficas voces y sus consagrados instrumentos hicieron inolvidables estos títulos que recorrieron el mundo entero y conmovieron a todos los públicos.

SU PRECIO:
$ 5.790.-

Por 10 discos como éstos Ud. tendría que pagar: **$ 13.080.-**

Por lo tanto, AHORRA: **$ 7.290.-**

Es decir, UD. PAGA EXACTAMENTE EL 44 % DE SU VALOR REAL

Pero LOS AÑOS ALEGRES puede ser suya por

SOLO **$ 1.085** POR MES

Entérese leyendo las condiciones especiales en el cupón adjunto y DECIDASE HOY MISMO.

los AÑOS ALEGRES

ES SIN DUDA LA COLECCION QUE USTED HUBIERA FORMADO DE HABER PODIDO ELEGIR LOS TEMAS QUE MAS LO ENTUSIASMARON O MAS HONDO LLEGARON A SU CORAZON

CBS

DISCOS CBS

SARMIENTO 767 - PLANTA BAJA - BS. AS.

ENVIE ESTE VALIOSO CERTIFICADO HOY MISMO LOS AÑOS ALEGRES

Este Certificado Especial de Descuento le permite a Ud. adquirir la extraordinaria colección Los Años Alegres que contiene 120 maravillosos temas que de alguna manera perduran en su corazón. Por 10 discos LP Alta Fidelidad similares, Ud. tendría que pagar $ 13.080,-, pero serán suyos por sólo $ 5.790,-.
Si Ud. es poseedor de un aparato estereofónico y desea las grabaciones en sonido estereofónico, solamente tendrá un recargo de $ 500,- más. Estas son condiciones de Contado.
Pero si Ud. prefiere, puede pagar en COMODAS CUOTAS MENSUALES de la siguiente manera: Para la colección monoaural un primer pago de $ 1.085,- (más un pequeño cargo por gastos de envío) y cinco (5) cuotas mensuales de $ 1.085,- cada una. Para la colección estereofónica: un primer pago de $ 1.180,- (más un pequeño cargo por gastos de envío) y cinco (5) cuotas mensuales de $ 1.180,- cada una. El primer pago deberá ser efectuado al recibir la colección. Las cuotas restantes deberán ser giradas por correo en cheque, giro bancario, bono o giro postal, a la orden de DISCOS CBS S. A. I. C. F., o si le resulta cómodo en nuestras oficinas: Sarmiento 767 - Planta Baja - Capital Federal.
TENGA EN CUENTA QUE NO ENVIAMOS COBRADOR A DOMICILIO.
Envíe su Certificado sin demoras. Nosotros le haremos llegar la colección inmediatamente. No envíe dinero Ud. abona al recibir la colección.
GUARDE ESTE TALON PARA SU CONTROL. A prueba por 7 días: Ud. tiene derecho al examen de la colección hasta un máximo de 7 días. Si la misma no le satisface deberá devolverla y nosotros le reintegraremos el importe pagado, previa pequeña deducción por gastos.

CORTE POR AQUI

CERTIFICADO ESPECIAL DE DESCUENTO

SOLO **$ 5.790.-**

UD. AHORRA **$ 7.290.-**

Háganos llegar su pedido HOY MISMO. Aproveche las excepcionales condiciones que le ofrecemos para obtener la maravillosa colección:

LOS AÑOS ALEGRES

Proceda de la siguiente manera:

1) **Marque el cuadrito correspondiente al tipo de plan elegido y firme en el lugar indicado.**
2) **Corte este cupon, colóquelo en un sobre y hágalo llegar por correo al Departamento Productos Especiales de DISCOS CBS. Sarmiento 767, Cap. Si lo desea puede traerlo personalmente a nuestras oficinas.**
3) **Guarde el talón de la izquierda para su control y recordatorio de las obligaciones asumidas.**

Remita el Certificado por Correo HOY MISMO. Nosotros le enviaremos la colección inmediatamente

NO INCLUYA DINERO UD. ABONA AL RECIBIRLA

-RUEGO A UDS. ME ENVIEN

- ☐ La colección monoaural de 10 discos de Los Años Alegres. En el momento de recibirla me comprometo a pagar $ 1.085.- más un pequeño cargo por gastos de envío*. El saldo lo abonaré en 5 cuotas mensuales de $ 1.085.- cada una.
- ☐ Mi tocadisco es estereofónico. Envíenme los discos en grabación estereofónica. En el momento de recibirlos me comprometo a pagar $ 1.180.- más un pequeño cargo por gastos de envío*. El saldo lo abonaré en 5 cuotas mensuales de $ 1.180.- cada una.
- ☐ DESEO PAGAR AL CONTADO, envíenme la colección monoaural. Al recibirla me comprometo a pagar $ 5.790.- más un pequeño cargo por gastos de envío*.
- ☐ DESEO PAGAR AL CONTADO, enviénme la colección estereofónica. Al recibirla me comprometo a pagar $ 6.290.- más un pequeño cargo por gastos de envío*.

*GASTOS DE ENVIO: Capital: $ 115.-; Gran Bs. As.: $ 135.-: Interior: $ 160.-.

Nombre y apellido .....

Calle ..... Nº .....

Localidad ..... F. C. .....

☐ G07

Reservado para uso de oficina.

..... Firma

..... Si es menor de edad: firma del padre o tutor.

DISCOS CBS - Departamento Productos Especiales - Sarmiento 767, Pta. Bja. - Capital Federal.

https://argentoteca.blogspot.com

OTRO ESCANDALO DE BONAVENA

(La guapeza para el ring)

HACE algunos días, un ciudadano argentino, con nombre y apellido muy popular, creyó que, por la circunstancia de su popularidad, podía omitir el cumplimiento de las leyes, de los reglamentos. Oscar Bonavena volvió a presentarse ante cierta cantidad de público con la máscara de Ringo. Estacionó su automóvil en lugar prohibido y cuando el cabo de la seccional 22ª le sugirió que estacionara en otro lugar, respondió con voz chillona y autoritaria:

—¿Te agrandaste?... ¡Seguro que te van a ascender!

Pero sus palabras sólo produjeron sonrisas en aquellos que creen que la figura del deporte puede alejarse del cumplimiento de los requisitos a que debe ajustarse cualquier ciudadano. En cambio, aquellos que entendieron la justicia que sugirió el cabo, sólo mostraron la seriedad que debe aparecer ante una respuesta como la ofrecida por el boxeador.

El cabo llamó la grúa. Se hizo presente el patrullero con el oficial inspector. Se desarrolló una escena por demás desagradable. Bonavena que no quería acatar la orden; los funcionarios policiales que insistían en su afán de hacer justicia. Como antecedente, quedaba aquella acción de Bonavena, que para demostrar el poder de su nombre y apellido, de sus músculos de 95 kilos, había llevado sus manos hacia la gorra del cabo para bajársela en señal de denigración. Y todo ello, ante público.

GOLES trató de averiguar las consecuencias. "No pasó nada", nos dijeron. Es posible que pese a la actitud del boxeador, todo se haya solucionado. Pero un testigo presencial nos refirió todos los hechos que se sucedieron en la tarde del 6 de junio cuando las 13,30 horas marcaron el comienzo de una teatralización cuyo personaje principal, Ringo, había encarnado el papel del hombre que antepone su nombre y apellido a cualquier sentido de respetuosidad por la gente.

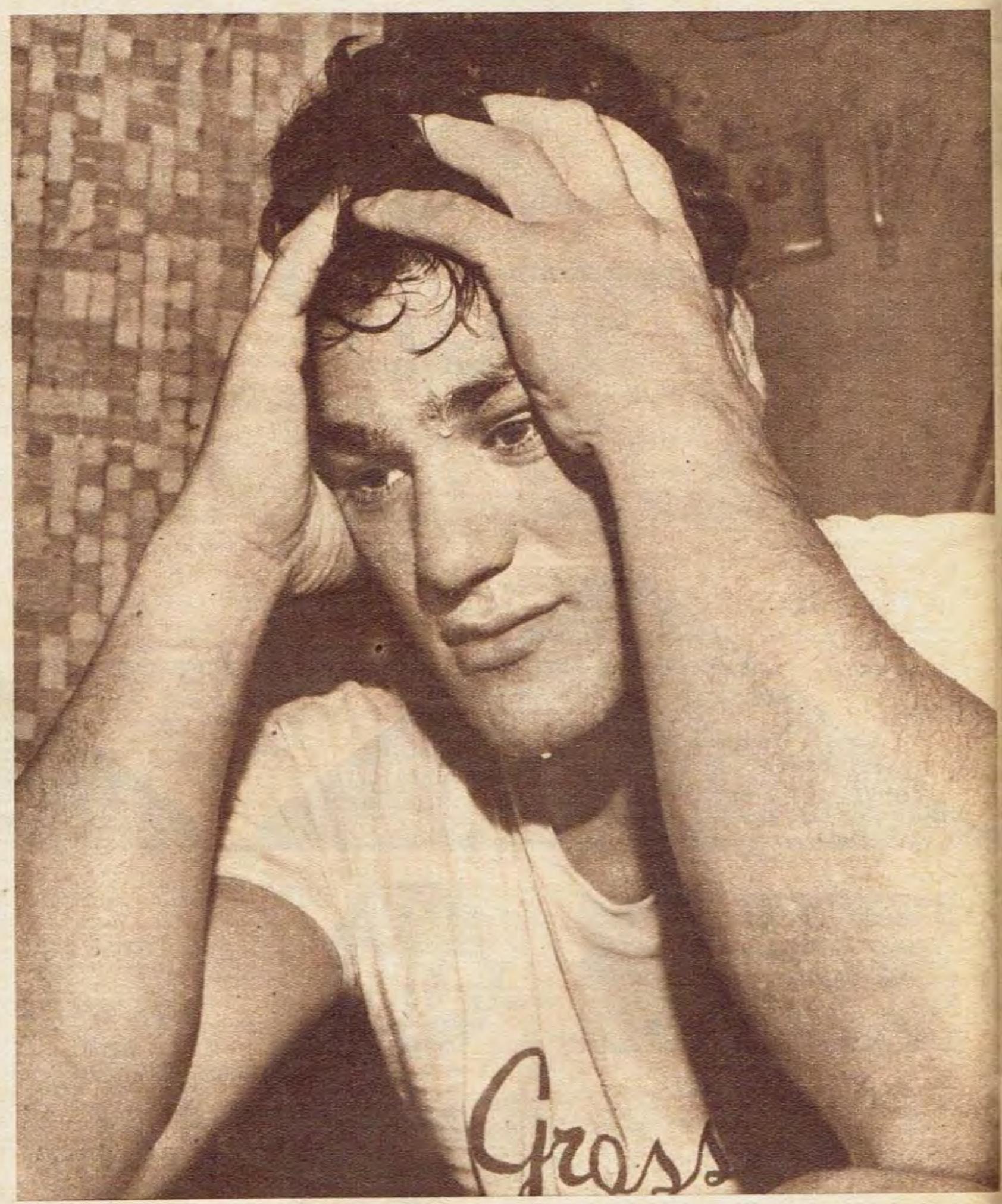

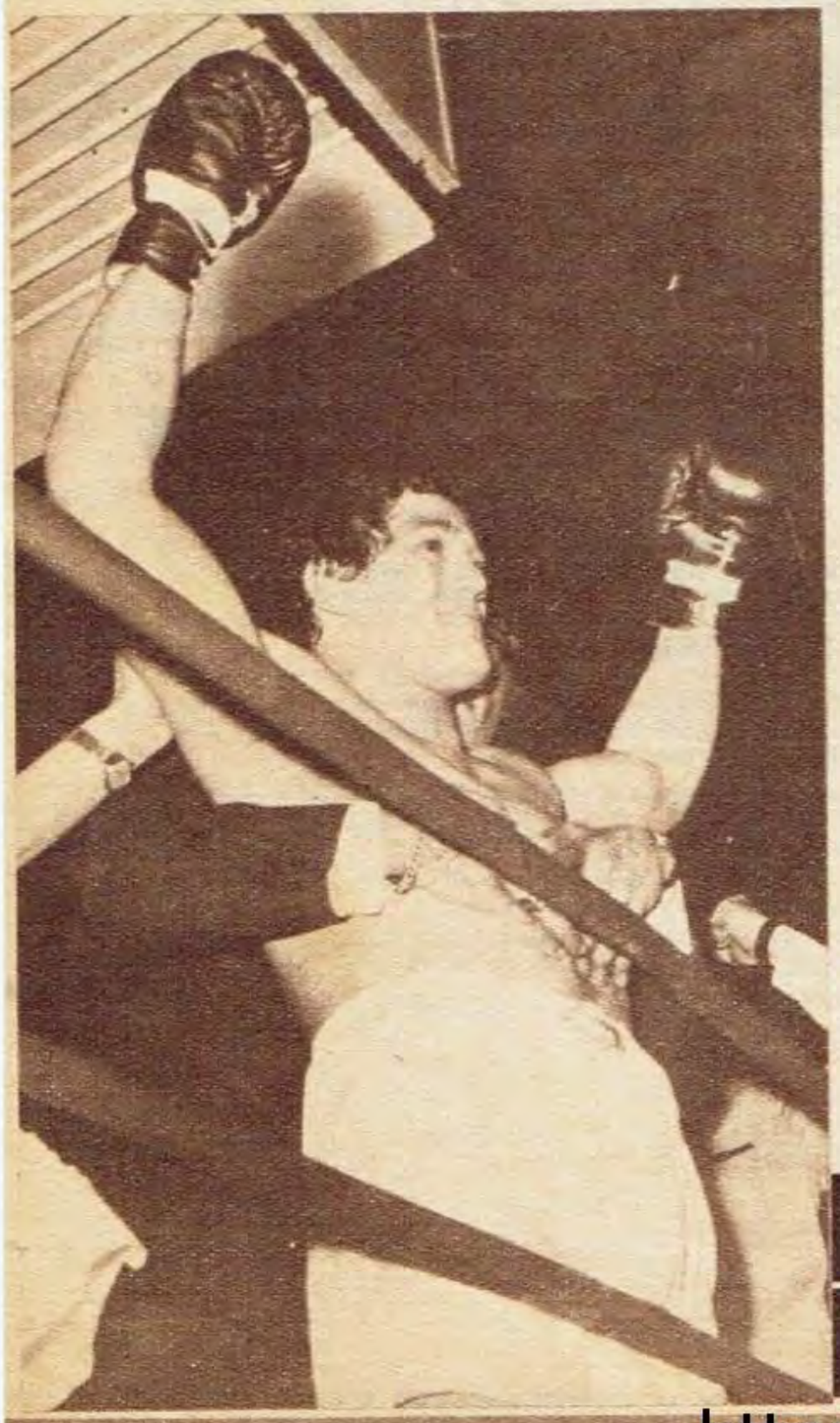

Sin duda, Oscar Bonavena lucha en su interior con el pernicioso fantasma de Ringo. Oscar Bonavena es el personaje que nos interesa. Ese personaje que protagonizó aquella realidad de llevar caramelos a un Instituto de Ciegos, cuando sus bolsillos no habían recibido los beneficios económicos del profesionalismo. Ese es el Oscar Bonavena que puede interesar; un hombre que se sensibiliza ante el prójimo, que mira con afecto al resto de la gente, que se emociona en el ring, después de las victorias, que solicita conocer el estado de sus rivales brindando la imagen del hombre sin necesidad de petulancia, de desprecio, de poder. Pero, lamentablemente, en su vida hay un fantasma. Ese Ringo que aparece siempre para destruir la vida del verdadero hombre para denigrarlo, para presentarlo como amargo exponente de la raza humana. GOLES ya lo dijo en una oportunidad: BONAVENA DEBE OLVIDARSE DE RINGO. Pero el fantasma siempre vuelve y los actos de endeblez humana se repiten, y la imagen del hombre se resiente ante la miserable presencia de un ser que se esconde, para reaparecer y producir conmoción en todos aquellos que quieren de Oscar Bonavena un ídolo, un campeón, un hombre, un ser sensible y respetuoso más allá de cualquier alarde de poder, por más sentido de publicidad que quiera imprimir a sus actos, a sus palabras...

La imagen de Ringo destruye al hombre

https://argentoteca.blogspot.com

Cabildo abierto rojo...

El estadio estaba vacío. Avellaneda escuchaba en silencio el plantel de Independiente, mientras conversaba con Osvaldo Brandao. GOLES estaba a pocos pasos de allí. Escuchó la sinceridad de las palabras de los jugadores. Brandao confía en ellos: "Son buenas personas y buenos jugadores..."

¿LOS "CRACKS" NO CUMPLEN LO QUE BRANDAO ORDENA?

QUEREMOS hablar con usted, Brandao...

—Bueno, ahora hablamos. Ya mismo...

Había una inquietud en el plantel de Independiente. Había un sentimiento que quería ser llevado a su director técnico. Era el deseo de todo un plantel que después de llegar a uno de los entrenamientos coincidieron en el objetivo:

—Hay que hablar con Brandao...

Y el hombre que mezcla el portugués con el castellano, que siempre sonríe con la sinceridad de todo su calor humano, que sabe reprender cuando las circunstancias lo aconsejan, que trata de vivir plenamente todos los problemas de sus jugadores, volvió a mostrar esa humanidad consecuente que lo caracteriza...

El estadio vacío fue el testigo de la conversación. GOLES estaba a pocos metros del lugar de reunión. Allí no había secretos y la intimidad llegó a nosotros con la misma fuerza que surgía de cada una de las palabras.

No daremos nombres. No dejaremos constancia de quién dijo cada una de las cosas. Todo el plantel de Independiente estaba contagiado de deseos de comunicarse directamente con su director técnico, en momentos que ese estadio, esa cancha, sólo era escenario de actuaciones poco positivas en materia de resultados...

—Queremos decirle que los nervios nos atan en la cancha. Que muchas veces arrancamos bien, cumpliendo o tratando de cumplir todo lo que usted nos indica, y que en determinado momento del partido, por causas de la negaeción del triunfo, comienzan a surgir todos esos nervios que nos llevan a perder...

El plantel de Independiente aceptaba con responsabilidad las derrotas. De ocho puntos posibles en el campo de Avellaneda, sólo dos fueron para Independiente. Por eso el motivo de la charla. Por eso, la promesa de preocuparse más y más para destruir los propios nervios. Los jugadores dijeron:

—Ahora saldremos a la cancha tratando más que nunca de terminar con este temperamento que nos anula, que nos impide desarrollar el juego que no es aconsejado...

Y mientras las palabras llegaban a nosotros, los ojos de Brandao miraban hacia las escalinatas, donde el plantel se había ubicado, y se fruncían con emoción ante cada uno de los conceptos. Hubo un momento de silencio. Osvaldo Brandao había escuchado la inquietud del plantel. Le tocar hablar a él. La simpática mezcla de portugués y castellano comenzaba a acompañar su sonrisa:

—Yo comprendo lo que les ocurre a ustedes. Pero todo saldrá mejor. Yo sé que tengo buenas personas a mi cargo. Sé que mis jugadores constituyen un grupo de profesionales capaces en el terreno futbolístico y responsables en todo sentido. Por eso tengo confianza. Esto que le pasa a Independiente es un pequeño mal ciclo. Pero la sapiencia de todos ustedes convertirá todo en triunfo...

Y mientras la tarde caía en Avellaneda, los jugadores que había comenzado a acompañar a Brandao en ese gesto que se hacía sonrisa, dijeron:

—¿Sabe una cosa, Brandao? Independiente se clasificará en un puesto de privilegio. Nosotros salimos siempre a pelear por el primer puesto. Y ahora sabemos que hay que luchar más que nunca. Los nervios serán destruidos. Eso beneficiará su trabajo y el desarrollo de todo el equipo. Además, nuestra hinchada necesita todos los triunfos que para nosotros están pendientes aún...

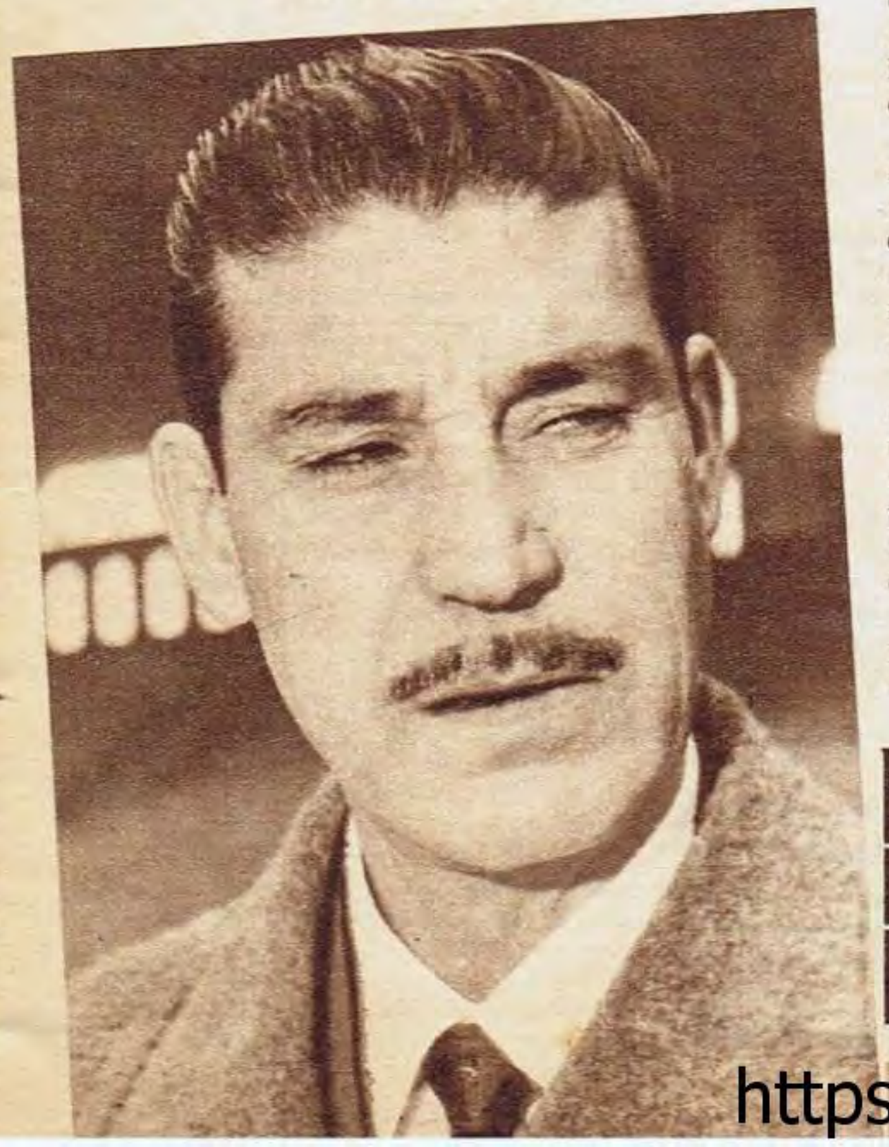

Un objetivo para todos: Campeones del Metropolitano

https://argentoteca.blogspot.com

SINTESIS DEL MATCH
RACING 2 UNIVERSITARIO 1

Jugado en Lima (Perú).

UNIVERSITARIO: Correa; González y La Fuente; Fuentes, Chumpitaz y Cruzado; Calatayud, Calle, Casaretto, Uribe y Lobatón.

RACING: Cejas; Perfumo y Díaz; Martín, Mori y Basile; Raffo, Rulli, Cárdenas, Rodríguez (después Cardoso) y Maschio.

Goles: 5' Casaretto (U); 35 y 40' Raffo (R).

Arbitro: Isidro Ramírez y linesman Larrosa y Sosa (paraguayos).

Público: 45.000 personas.

Escribe
R. ENZO ARDIGO

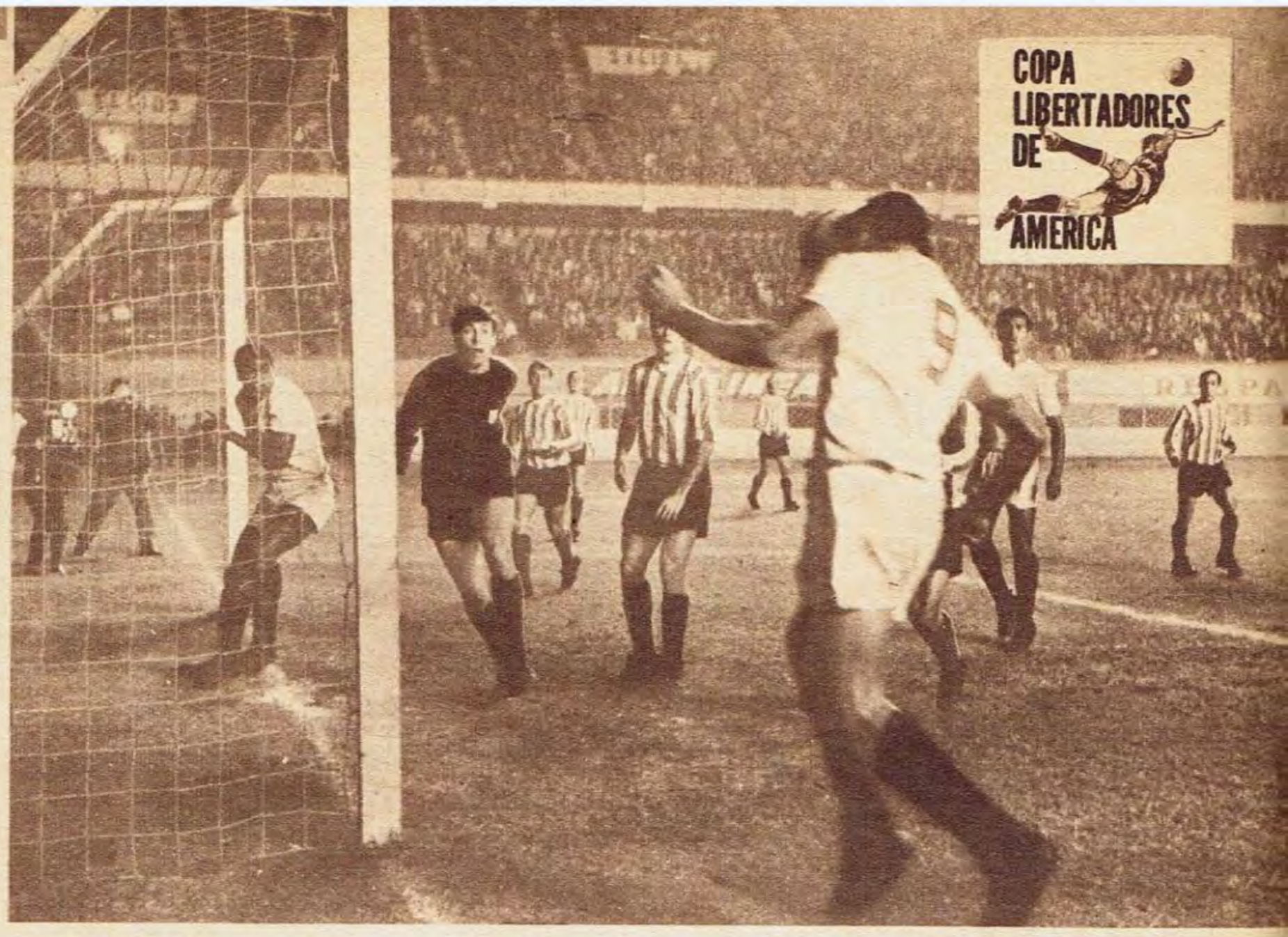

Gol de Perú y lo que escapó a todos: off-side neto. Cuando cabecea Casaretto (la pelota está saliendo recién de su frente), habilitado largo por Calatayud, Lobatón está detrás de Cejas, sobre la línea, según se ve en la foto. El línesman no lo marcó. Ramírez, siguiendo el juego, no podía verlo...

VIRTUD DE RACING: LA DE "CAMBIAR" A TIEMPO

El "Bocha" Maschio fue el gran conductor del partido, después de los 20' minutos, netamente favorables a los peruanos. Chumbitaz (Nº 5) ya no avanzaba, ni encontraba a Calle y Uribe en sus salidas.

RACING pasó por Lima airosamente, cambiando lo que pudo ser una derrota catastrófica —según había comenzado el partido— en la victoria que le abre anchamente, las puertas de la final de la Copa de América.

Todos nos habían alertado, en Perú, acerca de la capacidad de Universitario. Y cuando vimos a la defensa académica hacer agua, quizás porque nadie en el equipo "encontraba" a nadie del local, pensamos que sí, que allí el campeón de AFA estaba expuesto a cualquier cosa. Más ante el gol de Casareto, prematuro. Hasta los 20', más concretamente, nadie supo de marcas, en el cuadro de Basile, devorado por sus propios nervios. Chumpitaz atacaba libre, fácilmente, encontrando a Calle o Uribe, en salidas perfectas. Y Calatayud, fue el comienzo del desastre de Rácing: Díaz no podía seguirlo. Por allí vino el gol y el desconcierto visitante. Y los "cremas" fueron dueños del campo y del fútbol, en un alarde impresionante de toque y desmarque, con Casaretto siempre peligroso, profundo. Todo duró hasta que Maschio cambió de ubicación en la cancha. Previamente, una entrada alevosa de Cruzado a Perfumo hizo que éste, en autodefensa, dejara en el suelo al peruano. Fue foul de Cruzado, que ya no se atrevió a entrar de plancha a nadie. Y como por arte de magia, el cuadro dominado fue encontrando las grandes claves del partido y con un medio campo ahora firme —agrandado en Maschio, gran conductor del partido—, firme en Mori y Rulli, comenzó a ser el dueño de la cancha. Primero, con cautela. Después, hasta el final del primer tiempo, de modo excluyente. Empate de Raffo primero y luego, por el propio Toro, el gol del triunfo. Y en ambos, también el trasunto de la gran variante que se está operando en la "Academia", tras su ciclo de varios partidos sin goles, según Pizzuti porque a su cuadro se le había encontrado por fin la "manija". El ollazo no funciona como antes. Ya no avanzan Basile y el "Panadero", también como antes. Se va al gol por caminos diferentes, con juego rasante, que si se levanta es en pocos metros. En el segundo de esos tantos, la maniobra previa fue excepcional. Arrancaron Rulli y Cárdenas, en paredes cortas, secas, muy hábiles. Y tras pasar por Maschio y J. J. Rodríguez, a no más de un metro del suelo, la bolea seca de Raffo venciendo a Correa. Una obra de arte, como culminación de una bella, completa lección de fútbol. Un fútbol más razonado, con menos despliegue de fuerza física, con mayor adecuación a la necesidad de defensas plantadas esperando al otro Rácing, el que jugaba distinto...

PERFUMO PRIMERO, MASCHIO DESPUES: LOS ARTIFICES

https://argentoteca.blogspot.com

LOGICA PURA EN LO QUE PUDO SER DESASTRE

¿SE PUEDE SEGUIR JUGANDO "AFUERA?"

Lo ocurrido en Lima, al terminar el partido, replantea la pregunta: ¿se puede seguir jugando afuera? Porque la guerra contra los "Pelucones", como allá nos llaman, en algunos sectores —por suerte reducidos— parece que sigue, como si fuera "santa"...

Díaz niega haber cometido penal a Calatayud. Isidro Ramírez, el árbitro, niega que lo fuera: "Yo estaba ahí al lado. Y no hubo ninguna intención ni faul en la jugada. Hubo, sí, peso de un gran físico, como el del "Panadero", contra el mucho menos dotado del 7 "crema"...

La primera reacción, echarle la culpa a Ramírez, juez imparcial del match. Después, lo justo: Título de "Correo", por ejemplo: "Faltó coraje, faltó garra, no hubo clase". Y se refiere a Universitario, limeño como el diario...

Ningún exceso, ningún alarde. Correctos siempre. En tal sentido Rácing, jugadores, técnicos y dirigentes, dan un ejemplo que ojalá todos imiten...

Lo que los muchachos sienten es que sean pocos los rivales. A 70.000 por puntos, preferían 10 y no tres con ellos, en la semifinal...

Cardoso recibe una pedrada, en la lluvia de proyectiles contra Rácing. Se mira la parte afectada, observa la guerrilla y dice: "Equivocados. El Medio Oriente, queda lejos"...

El primer gol de Raffo, empatando el partido. De cabeza remató, saltando antes que los defensores peruanos. Rácing, para entonces, ya dominaba netamente el partido. El segundo gol, antes de finalizar el tiempo, fue una obra de arte...

Este fue el error, rápidamente corregido. Al comienzo se buscó el ollazo, tal como Rácing ha hecho muchas veces. Pero siempre La Fuente eliminaba el peligro. Cuando "cambió" la Academia, llegó rápidamente a la victoria..

UNOS CORREN..., OTROS JUEGAN...

Después, en todo el segundo tiempo, Rácing reguló el partido, según su conveniencia. Si fue cauteloso, es que las circunstancias se lo indicaban. Universitario era quizás el rival más difícil, vencido Ríver en Chile por Colo-Colo, resultado que ya conocían los académicos al entrar a la cancha limeña. Y entonces, con pasmosa serenidad, con armónica acción, Rácing fue absorviendo el rabioso, el duro y perseverante trabajo de la "U". Chumpitaz estaba frenado. También Calle. Uribe achicado. Es decir, que había que establecer consigna con Casaretto y Calatayud, sabiendo que Martín podía frente a un Lobatón engañoso, que luce siempre mucho más que lo que juega. Atacó más tiempo el vencido. Cardoso —que antes de terminar el tiempo había suplido a "Yaya"— con su ímpetu daba fuerza al contragolpe fulmíneo del vencedor. Tanto, que Rácing tuvo por lo menos las mismas posibilidades que Universitario, en materia de goles. Con esto de fundamental: Cejas, Perfumo y Basile daban una sensación total de seguridad, lo que no ocurría en el otro sector.

Ganó Rácing, pues, con plena justicia. Hubo quienes quisieron culpar a Isidro Ramírez, buen árbitro brasileño, de la derrota. Fueron los que apedrearon a los jugadores académicos, obligando a que volvieran al hotel —toda la noche custodiado por la policía— en carros militares. La crítica peruana, en cambio, fue correcta y clara: ganó el mejor de los dos cuadros. Que fue difícil, nadie tiene la menor duda. La "U" realiza un fútbol agresivo, con hombres capaces en muchos puestos. Pero ante Rácing, fue de mayor a menor, perdiendo sectores de campo, el control del juego y, lógicamente, el partido. Además, da la sensación de padecer el mismo problema del fútbol de todo el Pacífico: aflojan con el correr de los minutos. Un problema de entrenamiento, de estilo de vida, también es posible. Se los verá jugar contra Ríver y Rácing esta semana. Y aquí dirán si valen, como aparentan, también fuera de su medio...

Importa, en tanto, saber a Rácing recuperado, capaz de nuevos esquemas, otra vez fuertes sus hombres también en espíritu. Un cuadro que se levanta por sobre lo que preanunciaba un desastre y es capaz de jugar como jugó la "Academia", tiene derecho a ser considerado un representante cabal del fútbol argentino en la Copa. El paso más difícil hacia la final ya lo ha dado. Y nada induce a creer que baje en su nivel en los trances decisivos. Le sobran fútbol y garra para seguir adelante.

●

Raffo entra, pero Correa le sale, en esfuerzo excepcional y resta, cuando todo hacía creer en el nuevo gol del "Toro". Perdió otro, en el segundo tiempo, imposible, al tirar de zurda afuera. Pero los goles los pierden quienes están siempre en posición y aptitud de hacerlos...

●

Una de las tapadas más importantes de Cejas, ahora seguro entre los palos y saliendo. Casaretto se había ido. Tiró desde casi la línea del área chica. Y allí estuvo Cejas, audaz y firmísimo. El "Panadero" a su lado...

https://argentoteca.blogspot.com

MASCHIO, MARZOLINI, MENENDEZ Y ARTIME

Tentados desde el Norte

EL fútbol, en los Estados Unidos, ha ganado su primera batalla: la del público. Cuando llegó —por medio de un satélite— directamente la final de la Copa Jules Rimet desde Londres, se vio claramente que, con publicidad y grandes figuras, se podría reunir muchos aficionados a este deporte que nunca tuvo arraigo en el país del Norte. Ahora, las cosas se han concebido de una manera diferente y con muchos dólares por medio. Son los billetes, finalmente, los que cumplen la segunda parte de la premisa (la publicidad no es difícil), y ya se ha tentado a muchas figuras de prestigio internacional.

Hablábamos en nuestro número anterior de los contactos con Albrecht y Veira y el futuro de dólares que ambos tenían. Estamos en condiciones de adelantar, esta vez, nuevos nombres: Maschio, Marzolini, Menéndez y Artime. Como se sabe —el interés ha superado al deporte una vez más—, operan en los Estados Unidos de Norteamérica, dos ligas bien definidas: la afiliada a la FIFA y la clandestina, llamada "pirata", y que tiene la ventaja de poder negociar directamente con los jugadores. Este, actualmente, es el dilema de muchos, que ya hubieran viajado al Norte...

COMPENSACIONES

Vamos a analizar, separadamente, las posibilidades concretas de aceptar cambiar de medio, de los jugadores que hemos nombrado un poco más arriba: Humberto Maschio es el "caso" diferente. Su actividad no puede prolongarse por muchos años más. Tampoco puede —por haber representado a Italia en un Mundial— aspirar a jugar en la selección nacional en el próximo torneo de México. Su libertad de movimiento —o de viaje— es mucho más probable, más concreta. Es sólo cuestión de números y de conveniencia. Números que condensen —en una temporada— lo que él puede ganar en el resto de su carrera, actuando en el Rácing Club u otra entidad argentina.

Lo de Marzolini es totalmente diferente. El mejor Nº 3 del Mundo (mérito logrado en Inglaterra), tiene mucho que perder si acepta los ofrecimientos de la Liga "pirata". Sus posibilidades aún son muchas, y su nombre bien puede estar en primer plano cuando llegue el momento de pensar en México 1970. Además, están sus negocios y su nueva actividad cinematográfica. La oferta tendría que ser varias veces millonaria. Pero como Boca Juniors ha entrado en una etapa

APRENDA RADIO, TELEVISION, MOTORES DIESEL Y RADIOS A TRANSISTORES

Mecánica Automotriz, Torno, Aviación, Motores a Explosión, Diesel y Electricidad del Automóvil

A USTED podemos PREPARARLO EN SU PROPIA CASA, con nuestro moderno sistema de ENSEÑANA POR CORREO; aprovechando sus horas libres, haremos de USTED un verdadero TECNICO EN LA MATERIA, ya sea en RADIO, TELEVISION, MOTORES a EXPLOSION, DIESEL, MECANICA AUTOMOTRIZ, TORNO o DIBUJO MECANICO, que le permitirá ganar mucho dinero e independizarse trabajando por su cuenta. Todos los elementos, herramientas y equipos necesarios para el estudio y la práctica en su casa, se lo facilitaremos completamente GRATIS y quedarán de su propiedad.

Comandante de Aeronave, Aviador E. Hillcoat. Inventor (poseedor de varios patentes de invención, una de ellas otorgada por el Rey de Inglaterra en el año 1951). Director de esta casa de Enseñanza Técnica.

Hillcoat estuvo también en la carrera de Indianápolis visitando los boxes donde se preparan los coches de carrera de las 500 millas en Norteamérica.

EDIFICIO PROPIO

con base para Helicópteros, primero y único en Sud América. Toda una avanzada hacia el futuro.

ENSEÑANZA POR CORREO

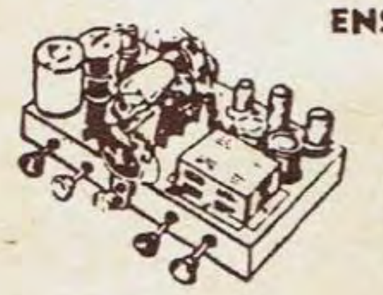

UD. ARMARA ESTE RECEPTOR MUNDIAL con el material que proveeremos GRATIS. Escríbanos...

Radio, Técnica y Armado, Televisión, Motores a Explosión, Diesel, Mecánica Automotriz, Torno, Electricidad, Aviación, Dibujo Mecánico Electricidad del Automóvil, Lubricación y Recuperación del Aceite usado en los motores. Refrigeración y Aire Acondicionado.
Envíeme su NOMBRE Y DIRECCION y usted recibirá a vuelta de correo GRATIS y sin compromiso alguno mi libro "EL SECRETO DEL EXITO" y el "MECANISMO DE LA MENTE".

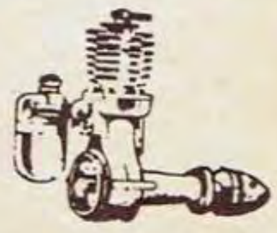

PROVEEMOS A LOS ALUMNOS MOTORCITO DIESEL PARA EL ESTUDIO

OTORGAMOS DIPLOMA

INSTITUTO TECNICO SUD AMERICANO

ENSEÑANZA TECNICA

LLENE ESTE CUPON Y ENVIELO HOY MISMO

VEDIA 1680 BUENOS AIRES

Sr. Director E. HILLCOAT. Sírvase enviarme GRATIS su libro "EL SECRETO DEL EXITO" sobre enseñanza. Y el folleto titulado "EL MECANISMO DE LA MENTE".

Nombre .....

Calle .....

Localidad ..... Pcia. .....

GOL. 4

ARME RADIOS A TRANSISTORES Y TELEVISORES

https://argentoteca.blogspot.com

de renovación —y además ya ha negociado varios elementos de divisiones menores a esa plaza—, bien puede darse el caso de una tramitación entre clubes, claro está, con la Liga afiliada a la FIFA. Si bien las pretensiones de Marzolini serían muchas, compensaría en parte el hecho de poder volver a jugar en nuestro medio y en la selección.

Caso parecido, en esta última parte, es el de Norberto Menéndez. Aunque no se encuentra en primer plano, un cambio de aire puede devolverle el prestigio que tuvo y poner a luz la capacidad que demostró muchas veces, inclusive, y no hace mucho, en el mismo Boca Juniors. En la renovación boquense, bien puede figurar el pase de Menéndez (si hay 200 millones para gastar, es lógico que se necesite vender para lograr divisas y para no excederse en el número reglamentario de jugadores).

Por su parte, Artime espera. Si se concreta lo de Boca, no tendría inconvenientes en quedarse. Sobre todo a cifras iguales. Pero si en Norteamérica —como todos optan por la Liga afiliada— llegan los dólares necesarios como para cubrir con creces sus ganancias en Buenos Aires, como todos también, podría aceptar ser transferido o negociar particularmente su incorporación al país del Norte.

LA LIGA "PIRATA" CONTINUA EN SU ACTIVA CAMPAÑA

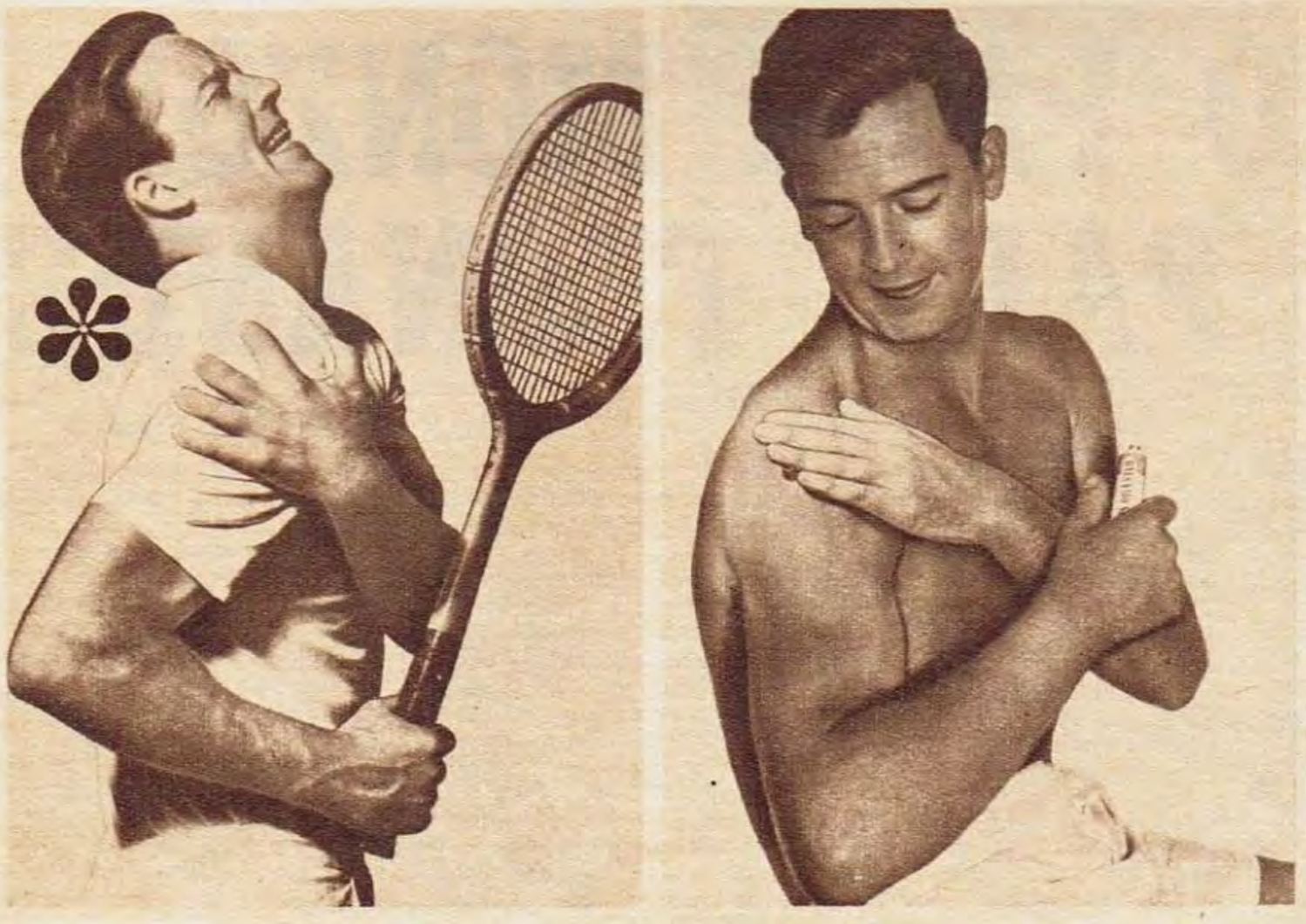

Quita el dolor... sin dejar olor

Después de Bálsamo Sloan el dolor muscular ni se siente... ¡y el bálsamo tampoco! Se aplica sin frotar y cura con calor penetrante ¡al instante! No mancha la ropa y permite estar con la gente, en seguida, porque positivamente, no deja ni el menor recuerdo de olor.

1170

https://argentoteca.blogspot.com

TRIUNFO LOGICO DE LA POTENCIA Y FE QUE DA LA JUVENTUD

Un ciclo que se abre, ahora sí, en forma definitiva, total, importante. Un ciclo que puede tener futuro en muchos éxitos (así lo creemos y así lo deseamos). Otro ciclo cierra un proceso plagado de triunfos, de satisfacciones enormes, de lucha, de esperanzas. Un ciclo que acabó con la dignidad, aun en la derrota, que su forjador supo tener en toda su trayectoria.

Carlos Monzón surge. Jorge Fernández de acuerdo a lo declarado después de la pelea en los vestuarios, se retira. ("Esta fue mi última pelea. Ya estaba decidido. Ganara o perdiera. Se lo había prometido a mi esposa, a mis familiares. Creo que he cumplido. No deseo ser escalón de nadie...")

Juventud, velocidad, potencia, predisposición. Elementos fundamentales que establecieron la diferencia. A pesar del esfuerzo de Fernández que se entrenó "con todo" para esta pelea, a pesar de su guapeza y experiencia para sacar partido de situaciones favorables, se dio la lógica. Quizás una lógica con mucho de tristeza, con clima de angustia, pero inevitable, irrefutable.

El final tuvo un cuadro que conocimos muchas veces, pero que indefectiblemente siempre nos conmueve. Un contraste que nos sacudió hasta la fibra más íntima. La euforia desmedida, tremenda, impactante de los que festejaban el surgir de un joven con muchas

Fernández se juega en el cruce. Falla. Monzón por dentro ya pegó la izquierda en el plexo. Nuevamente la diferencia de talla y alcance a favor del santafecino fue factor fundamental en su clara victoria.

EL FUTURO PARA MONZON Y EL ADIOS PARA FERNANDEZ

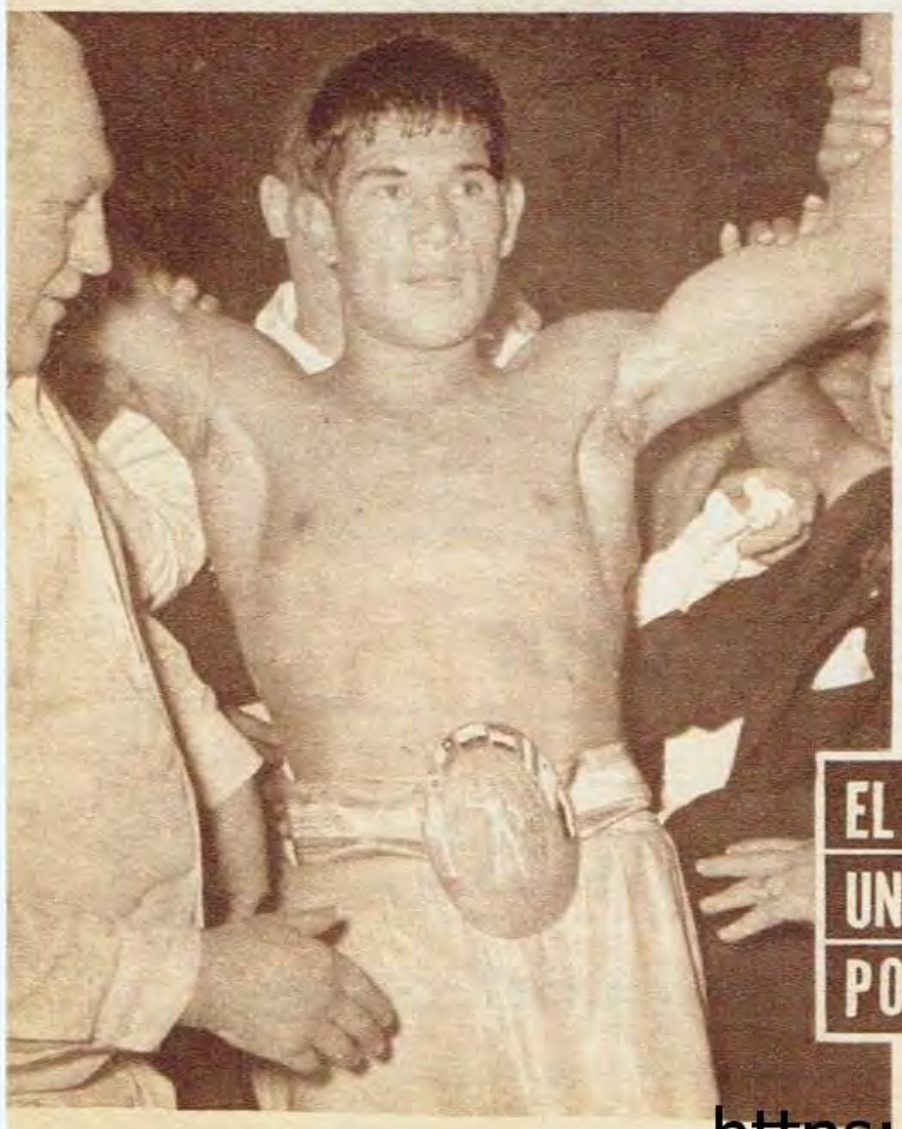

Un ciclo que se confirma. Que recién empieza. Que está lleno de esperanzas y posibilidades. Carlos Monzón puede ser gran figura. Le falta mucho todavía. Pero ganó legítimamente el título argentino primero y el sudamericano el sábado. Víctor Arnoten, DT de Fernández, lo congratula.

EL SANTAFECINO: UN CAMPEON CON POSIBILIDADES

aspiraciones, que no tenían tiempo para detenerse a mirar hacia el otro lado. Y allí, la sonrisa sincera, espontánea pero triste, de quien sabía perfectamente que ese festejo, quizás en su fondo un poco irrespetuoso hacia él mismo, significaba la campanada final de muchas esperanzas, de muchos sueños y de muchos años de lucha.

Para nosotros eso fue lo más importante de la noche que vivimos el 10 de junio de 1967 en el Luna Park de Buenos Aires. Además quedó definido un pleito que tuvo sorprendente inicio el 3 de septiembre de 1966. Carlos Monzón (71.600), 24 años, se quedó con los dos títulos que fueron el orgullo mayor de Jorge Fernández, (70.400) y 32 años. El argentino, aquella noche del 3 de setiembre de 1966, cuando sorprendió a todos con una victoria discutida, muy discutida, pero que le abría el camino a esto, al título sudamericano.

LA PELEA

Los pronósticos previos, especialmente luego de lo hecho por Monzón ante Briscoe y por Fernández ante Austin, establecían abrumadora mayoría en favor de una victoria contundente de Monzón. La otra cara de lo sucedido en la primera confrontación, donde muchos pensaron que era un ilógico apresuramiento enfrentar al "verde" santafecino ante el "gallego" Fernández. Aquella vez se dio lo inesperado. Esta vez no. Ganó claramente Monzón. Y si no hubo derrota estrepitosa, busquemos la razón en el excelente estado físico de Fernández y el apresuramiento que mostró el pupilo de Amilcar Brusa para definir por la vía del K. O. situaciones favorables.

El planteo no tuvo mayores sorpresas. Monzón sustentado en el recto de izquierda para dar vigencia a las enormes diferencias de altura y alcance. Cruce de derecha también recta y pasos laterales. Pero la variante se dio en que muchas veces salió de su trabajo especulativo y fue a buscar, quizás pretendiendo demostrar que también sabe atacar. Y aquí cometió yerros. Lo vimos demasiado explosivo, perdiendo la línea a veces; pero haciendo pesar su potencia.

https://argentoteca.blogspot.com

EN DOS CICLOS POR UN TITULO SUDAMERICANO

En esa derecha profunda y recta fundamentó su agresividad el pupilo de Amílcar Brusa. Aquí Fernández la "barre". Era golpe al cuerpo. El nuevo campeón salió de su trabajo habitual de contra, y atacó.

Cruzó algunos ganchos muy duros al cuerpo, pero luego se quedó arrimado quitándole espacio de disparo a sus largos brazos. Se olvidó del retroceso para volver con sus golpes cruzados. No maneja, porque no lo tira con seguridad, el cross de izquierda, que era el envío para concretar su ofensiva, su peso potencial y la supremacía impuesta en el manejo de la pelea.

Fernández puso voluntad, mostró buen estado atlético, usó la cintura mucha más que otras veces para hurtar el blanco y cruzó algunos contragolpes muy buenos en media distancia, pero luchó siempre contra su falta de alcance y estatura. Nunca pudo superar ese problema. Cuando en el quinto round recibió un derechazo tremendo que lo sintió profundamente, jugó su chance. Allí mostró su temple. Fue a un cruce y llegó primero con el cross de derecha. Monzón dio un paso atrás y volvió a su desordenado ataque. Allí, en la asimilación del santafecino, quedó sellada la suerte de Fernández. Allí mismo comenzó su resignación, pensamos que quizás ese fue el momento donde se dio cuenta que su suerte ya estaba echada.

Desde ese pasaje, round ganado con amplitud por Monzón, la pelea no tuvo variantes, salvo el suspenso que encerraba la espera de su derechazo por parte del santafecino, cayendo en la humanidad de Fernández. Este siguió rabajando, moviéndose, tratando de romper el cerco, pero mostrándose visiblemente preocupado para la derecha del campeón argentino. Los últimos cuatro rounds fueron un permanente abrazo. Fernández, porque en su afán de sorprender, marraba y para no exponerse trababa. Monzón, porque siguió lanzando sus furibundos derechazos que el campeón sudamericano perdía con rodamientos de cintura, chocando luego los cuerpos.

Monzón ganó con claridad. No ampliamente, pero sí con margen superior a los cinco puntos. Es un valor, puede ser figura. Tiene elementos básicos para ello. Pero debe trabajar mucho en el gimnasio. Mejorar su ataque, el envío de sus ganchos y darle seguridad al cross de izquierda. Ha evolucionado, lenta pero positivamente. Todavía está lejos de lo que exigimos, de lo que pretendemos. Pero sabemos que lo puede alcanzar...

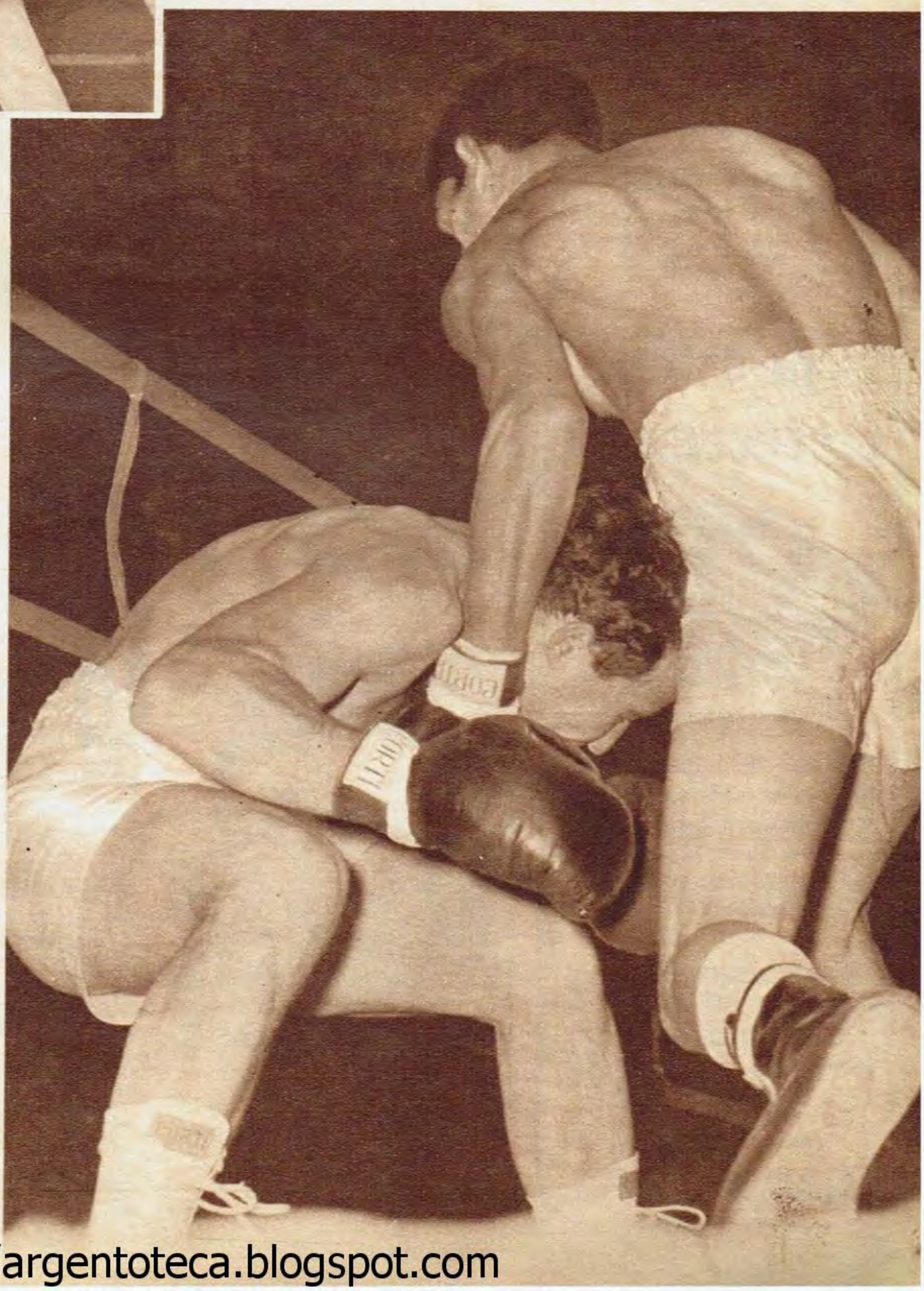

Este es uno de los pasajes dramáticos del quinto round. Fernández, sentido en las sogas, hace cintura para quitar blanco a los disparos desesperados del nuevo campeón, al que le faltó serenidad para definir.

MUCHAS GRACIAS, JORGE FERNANDEZ

Pocos boxeadores pueden mirar hacia atrás, en la hora del retiro, como usted. El boxeo argentino lo pone ya mismo en un lugar de privilegio, en el lugar que usted se ganó a través de 117 batallas buscando lo mejor, lo que una vez se le negara en uno de los fallos más absurdos que conozca la historia de los títulos mundiales, cuando en Las Vegas una reglamentación absurda lo puso perdedor ante Emille Griffith. Lo suyo ha sido muy importante, pero este final es quizá lo más honroso de su estupenda carrera.

Retirarse ganando es más fácil; deja ese color de alegría que permite enfrentar el futuro con más optimismo. Pero usted se retiró perdiendo, y sin embargo la sonrisa no lo abandonó. Nosotros sabemos lo que sentía cuando lo vimos en los vestuarios. Sabemos lo que pasaba por su interior, lo que representaba saber que allí, hacía 20 minutos, había bajado el telón de algo que quiso mucho y en el que puso esfuerzo, esperanzas, sueños y los años mejores.

Pero quédese tranquilo, Jorge. Aunque muchas veces la fortuna se le haya negado en la Argentina, en ese Luna Park que parecía no decidirse a serle favorable, usted hizo lo grande afuera, en los medios más difíciles, más duros. Usted fue figura internacional. Quizá, de los últimos años el boxeador argentino con mayor prestigio en el exterior. Por todo eso, el boxeo argentino le dice: "¡Muchas gracias, Jorge Fernández!"

https://argentoteca.blogspot.com

En la cancha no se achican...

J 324

ya están preencogidas!

CAMISETAS SPORTLANDIA
INDUSTRIA ARGENTINA

Art. 408 Modelo TORINO

- Tejido de buen cuerpo.
- Colores realmente firmes
- Distintos tipos de mangas y cuellos.
- Libertad absoluta de movimientos.

FABRICA SPORTLANDIA S. A. C. I.
Vic. López 1302 - **MORON** (B.A.) FN.DFS.

CAPITAL: Rivadavia 2540
CORDOBA: Av. Vélez Sársfield 1278
MENDOZA: Zuloaga 740
ROSARIO: Mendoza 2764
TUCUMAN: Muñecas 707

EN LAS CASAS DE DEPORTES
ESPECIALIZADAS DE TODO EL PAIS

BOCA GASTA

Perfumo

Kairuz

el plantel "xeneize". Aparecerán nombres que pueden ser utópicos pero que pueden convertirse en realidad. Algunas conversaciones ya se han iniciado. Por **Roberto Perfumo,** Boca ha ofrecido como punto de arranque, $ 30.000.000 y dos jugadores. Seguramente Racing rechazará la oferta. Pero volverá al diálogo si llegan varios millones más. Las líneas están tendidas.

Dijimos que los técnicos serán los encargados de determinar el futuro de **Luis Artime.** En Independiente se piensa que "renovarse es vivir" y bien pueden acceder, millones de por medio (se calculan cuarenta), a desprenderse de su goleador centrodelantero. Hablamos también del uruguayo —actualmente en Colón— **Raúl Cardozo,** operación que se concretaría (está Errea en el candelero) con $ 10.000.000.

Con Atlanta, se ha iniciado una operación que trae al recuerdo la

ESTRELLAS

Artime

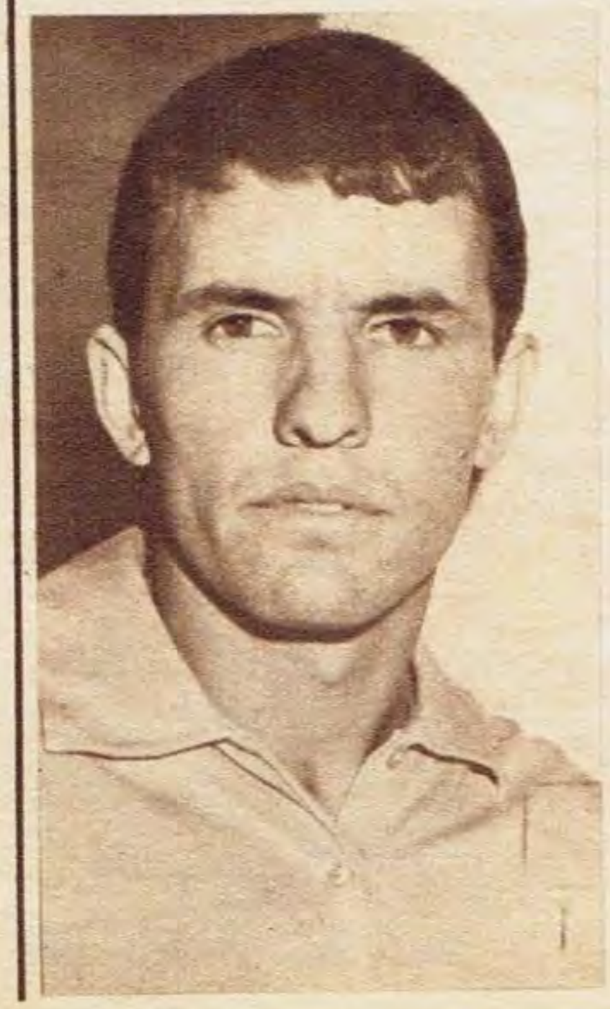

BOCA Juniors, lo dijimos ya ampliamente, está dispuesto a variar su política de compra y venta de jugadores. Es que el equipo de la ribera —quizás otro lo hubiera resistido y finalmente logrado más frutos— es de los que no pueden esperar. De los que necesitan triunfos. Todo el trabajo de La Candela, del que obtuvo nombres como Romero, Suñe, Nicolau y otros, ha sido importante pero no de la trascendencia que se pensó en un primer momento. No llegaron los éxitos necesarios, lo refleja la tabla en el Metropolitano, y sus directivos creen llegado el momento de volver a gastar. Esto no significa dejar de lado el trabajo de las inferiores. Por el contrario: el cambio traerá —se anuncia— un nuevo DT para que Adolfo Pedernera retorne a lo que él prefiere. A esas divisiones menores de las que piensa, si no fue esta vez lo será dentro de poco, sacar grandes valores.

Quizás ahora, estemos en mejores condiciones para indicarles cuáles pueden ser las "estrellas" de nuestro fútbol que más posibilidades tienen de integrar en 1968 anterior, dentro de las mismas características (con Luna y Zarich de por medio). Los "Bohemios" han recibido $ 3.000.000 para comprometerse a ceder dos jugadores de una lista de diez. El interés boquense —por ahora— se ha centrado en **Kairuz** y **Cabrera** (puede ser Raimondo). Para llevarlos, habrá que completar los $ 30.000.000.

Silva y **Acosta,** pese a los desmentidos. pueden ser jugadores de Boca. Lanús los vendería, si llegara a un acuerdo. que puede ser factible en el orden de los $ 30.000.000 y los pases definitivos de Novello y Madurga (el equipo sureño los quiere a los dos y no aceptaría a uno solo con otro), que gustan a sus técnicos.

Hablar de **Juan Carlos Carone,** sería repetir muchas notas anteriores. "Pichino" siempre está por ser transferido... y queda en Liniers. Sin embargo esta vez puede concretarse su sueño. Vélez solicitaría —parece haber un acuerdo entre los clubes en este sentido— $ 30.000.000 y algún jugador, para completar lo que piensan vale el suyo.

Por último, el presidente de la entidad, Alberto J. Armando, se

https://argentoteca.blogspot.com

200 MILLONES EN "CRACKS"

Cabrera

ha comunicado telefónicamente con **Enrique Omar Sívori.** En principio, hay acuerdo con el jugador sobre la base de $ 500.000 mensuales y premios. Falta saber lo que pedirá el Nápoli, pues en Boca se estima posible gastar por su concurso entre 26 y 30 millones.

Pero no para ahí el plan de la gente de Boca. Si alguna de estas tentativas fallan, tienen ya nombres de repuesto: **Aguirre Suárez** para la plaza de Nº 2; Pachamé, como sustituto de algún defensor y **Juan Echecopar,** el habilidoso delantero estudiantil. Si tomamos —o hacemos un repaso de las cifras— tendremos que $ 200.000.000 serán los gastos proyectados en efectivo. Pero si le sumamos los jugadores a entregarse como parte de pago, la cifra puede oscilar en los $ 250.000.000. Es evidente que Boca Juniors quiere nuevas estrellas, para adelantarse a las que piensa ganar en el futuro.

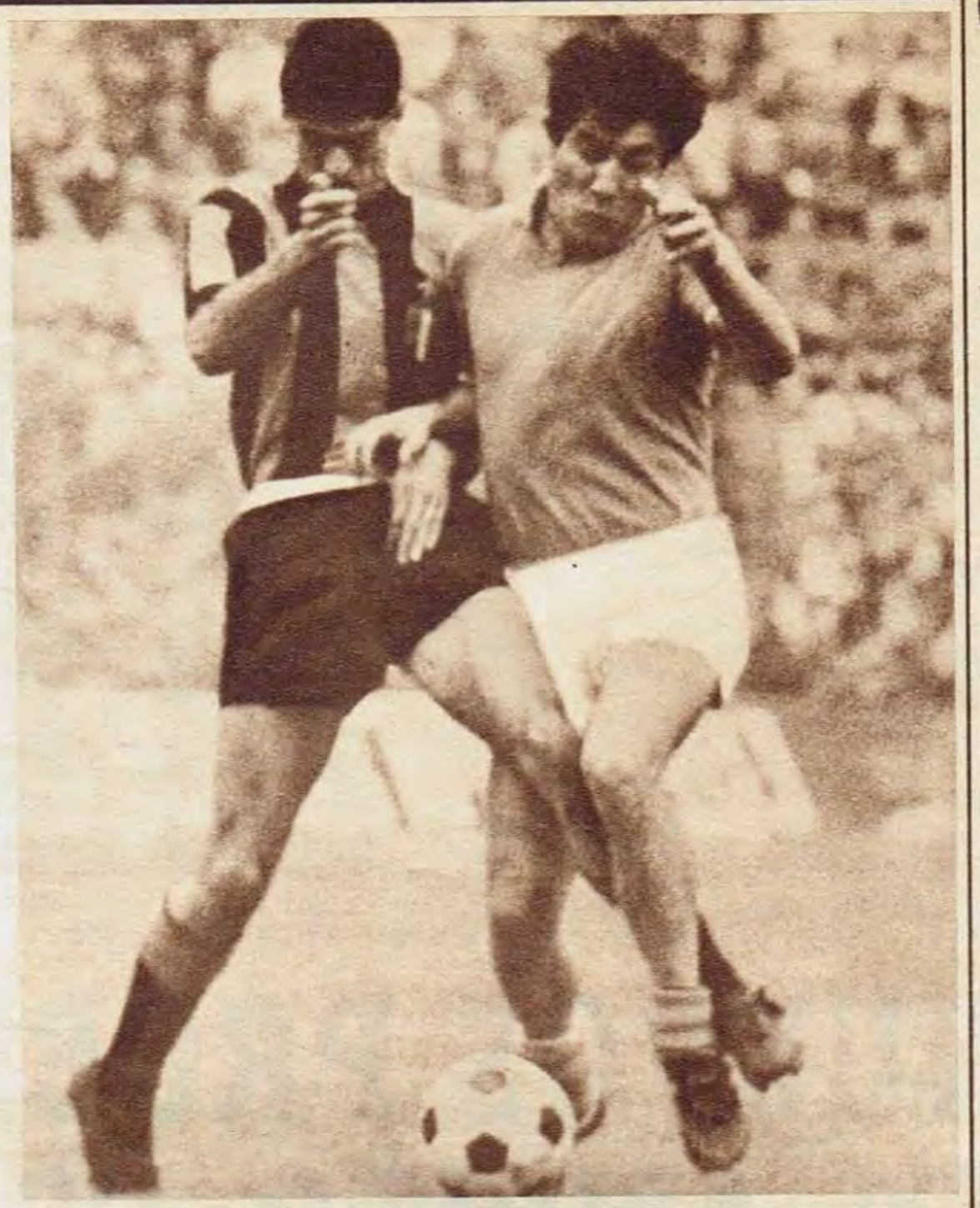

Armando habló con Sívori telefónicamente. Hay acuerdo. Falta saber lo que pedirá el Nápoli. El "cabezón" tiene en nuestro fútbol muchos interesados. Su capacidad y recuerdo siguen vigentes.

PARA LA RIBERA

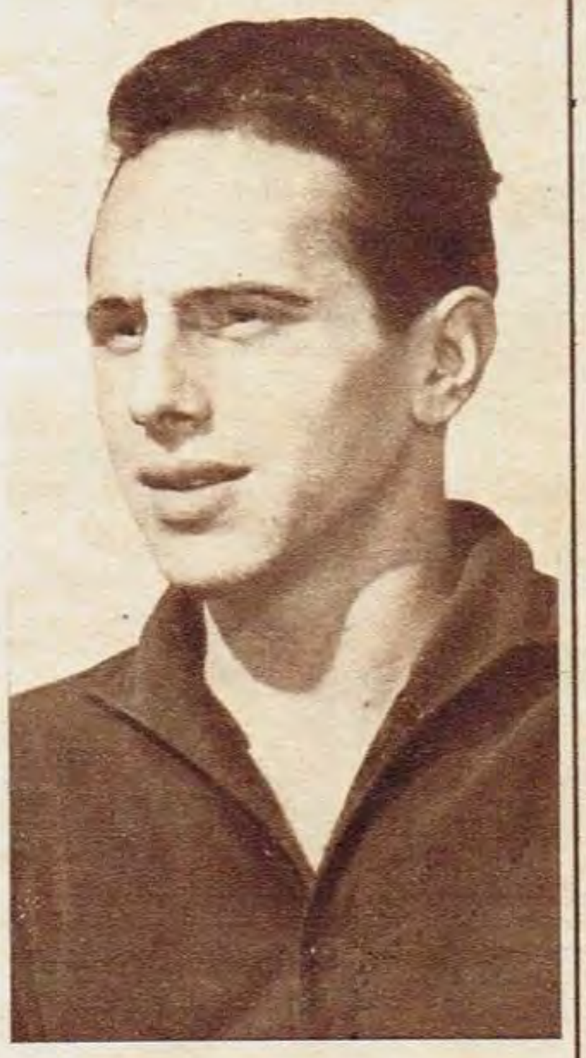

Carone

•

Silva y Acosta

DE NUEVO PARA UD.

CLASICA GOMINA

GOMINA BRANCATO

1908

GOMINA DE GALA

https://argentoteca.blogspot.com

¿BARREIRO EN LA PICOTA?

El problema dejó el siguiente balance: Se viajará a Chile para conversar con Scopelli y proponerle la dirección técnica de San Lorenzo. En caso de que el técnico acepte la propuesta, se solicitará de él las pretensiones económicas. Una vez en conocimiento de ello, los dirigentes actuales, que concurrieron a la mencionada reunión, se presentarán ante la Comisión Directiva y propondrán a Scopelli. Además, si las pretensiones del técnico son elevadas, estudiarán la forma de solucionar el problema.

LA ESPERA

A todo esto, el plantel continúa trabajando. A ellos nada llegó en el sentido de una variante en la parte técnica. La cuestión siguió como dijimos, a raíz de la bajas actuaciones del plantel profesional, lo que produjo malestar en un grupo de dirigentes. Y la parte afectada en este caso fue José Barreiro. Los dirigentes santos han considerado que ha llegado el momento de variar este aspecto del fútbol en la institución.

La figura de Alejandro Scopelli, cuando se la propuso en la reunión del asociado, el ex dirigente y algunos de los hombres que dirigen actualmente la institución, fue aprobada con entusiasmo. Ahora, sólo falta la conversación con el director técnico.

Pero si Scopelli no acepta o sus condiciones económicas resultan muy elevadas, San Lorenzo continuará adelante en su pretensión de reemplazar a Barreiro. Vale decir, que el nombre ideal hasta este momento es Alejandro Scopelli, pero si éste no acepta, se estudiarán las posibilidades de contratar otro...

San Lorenzo vive un nuevo problema. No con los jugadores del plantel profesional. En este caso los jugadores están al margen de todo problema. El problema del reemplazo de José Barreiro configura la realidad.

NUEVOS PROBLEMAS EN AMBITO "SANTO"

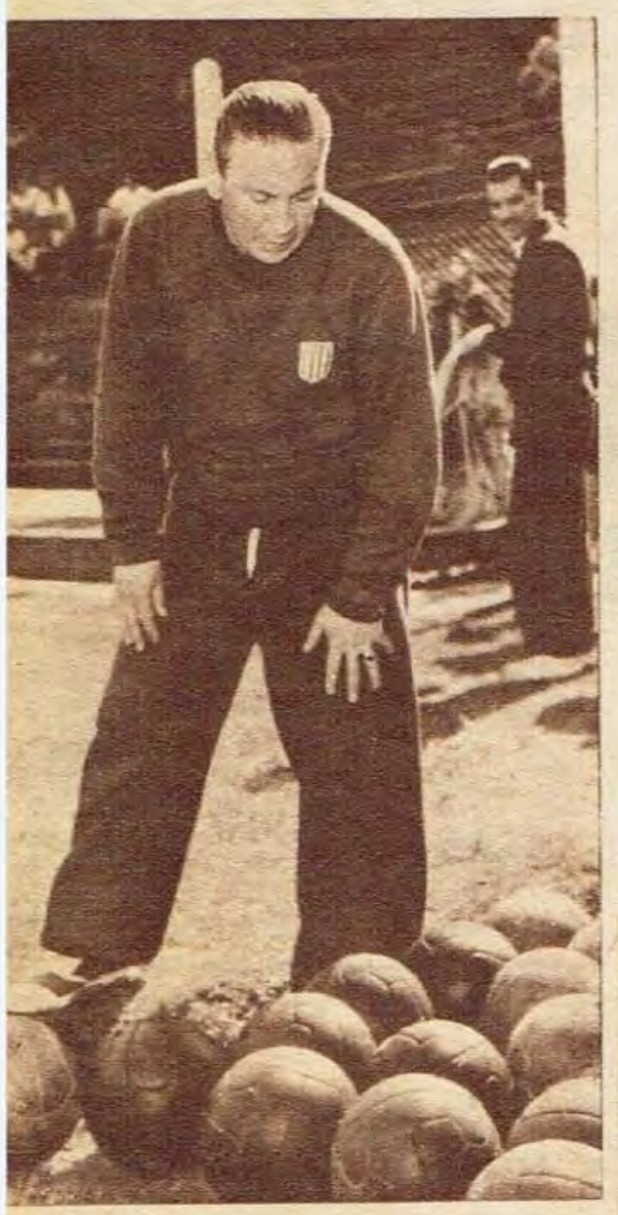

SAN Lorenzo vuelve a vivir un momento de tensión. No se trata de problemas económicos, ni de posibles camarillas, ni de enemistades. El tema que produjo la inquietante situación quedó reducido a la dirección técnica.

El equipo que comenzó ganando en serie, que se perfiló desde el principio del torneo como la imagen del ganador permanente, cayó en un pozo debido a las circunstancias que todos conocemos. Luego, se solucionó ese problema. Pero el equipo no recuperó el nivel del comienzo. Mucha gente del club ha entendido que pese a que el plantel volvió a reagruparse, después del problema, siempre quedan diferencias y lo que debe ser un grupo homogéneo llega a resquebrajarse.

Por tal motivo, y ante las actuaciones del equipo en el momento actual, la gente que dirige la institución ha entendido que el problema actual es la dirección técnica. No están conformes con el trabajo que se cumple con el plantel. Como consecuencia de ello hay inquietudes en el sentido de producir el reemplazo del director técnico José Barreiro.

REUNION Y UN NOMBRE

Con tal finalidad, hace algunos días se reunieron en la casa de un importante socio de San Lorenzo, un ex dirigente del club y algunos de los actuales. El tema de la misma giró alrededor de la posibilidad de reemplazar a Barreiro. Y de la misma surgió un nombre: ALEJANDRO SCOPELLI, actualmente en Chile.

← **Alejandro Scopelli. Actualmente está radicado en Chile. Pero un grupo sanlorencista estaría dispuesto a proponerlo a la Comisión Directiva.**

●

El plantel, que en determinado momento del actual torneo tuvo algunos problemas, superó los mismos. Ahora toma actualidad otro. Barreiro será reemplazado por Scopelli, si éste acepta.

https://argentoteca.blogspot.com

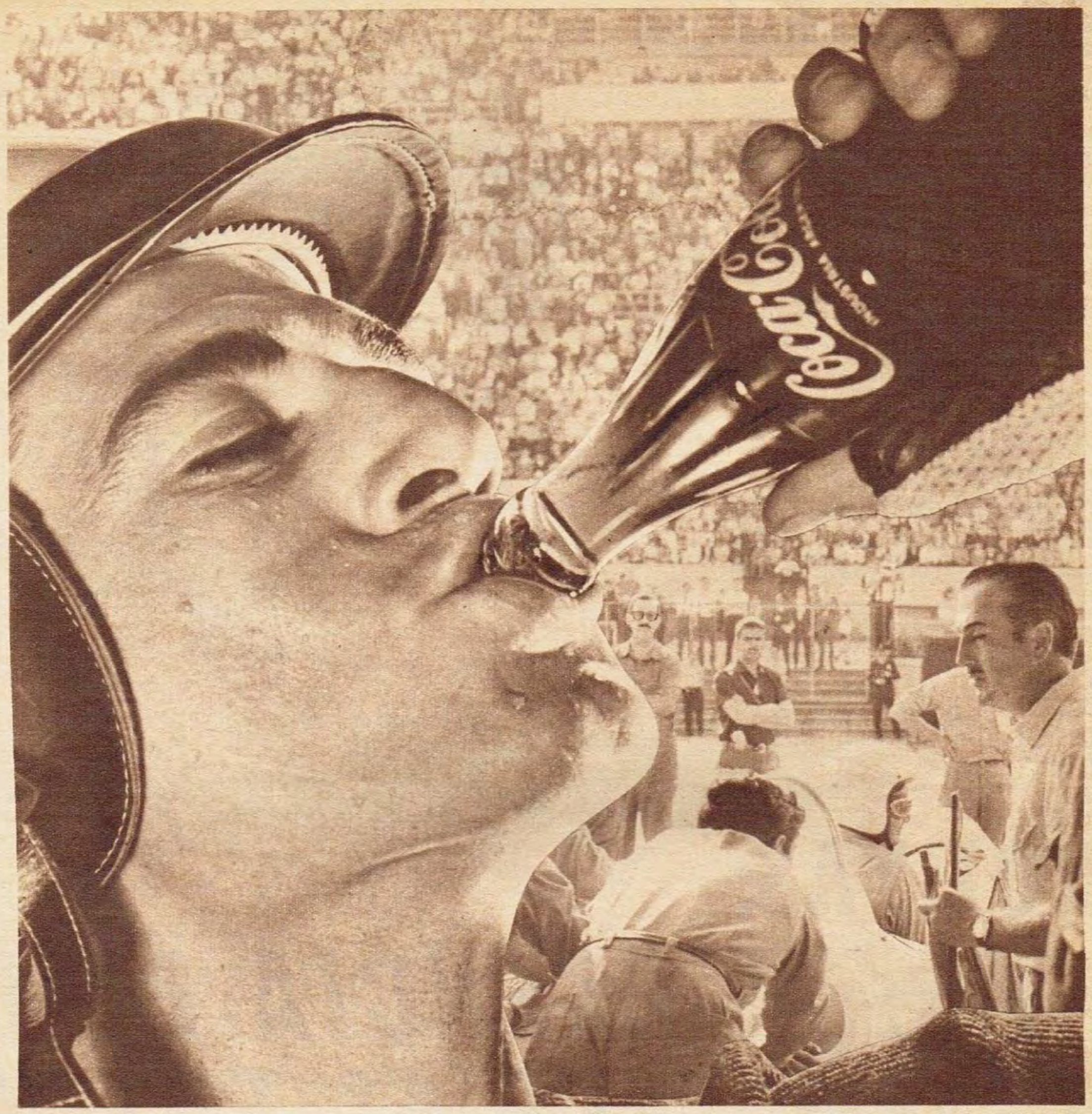

Después de la jornada deportiva... COCA-COLA, en su tamaño mediano, es una sostenida pausa refrescante. Comparta el triunfo de su sabor inigualado. Sienta cómo usted va mejor... sus diversiones van mejor... ¡todo va mejor con COCA-COLA!

todo va mejor con Coca-Cola

J 365

"Coca-Cola" es la marca registrada de The Coca-Cola Company.

https://argentoteca.blogspot.com

EL RETORNO DEL ANGEL...

ROJITAS: ESENCIA DE LO SER EL FUTBOL

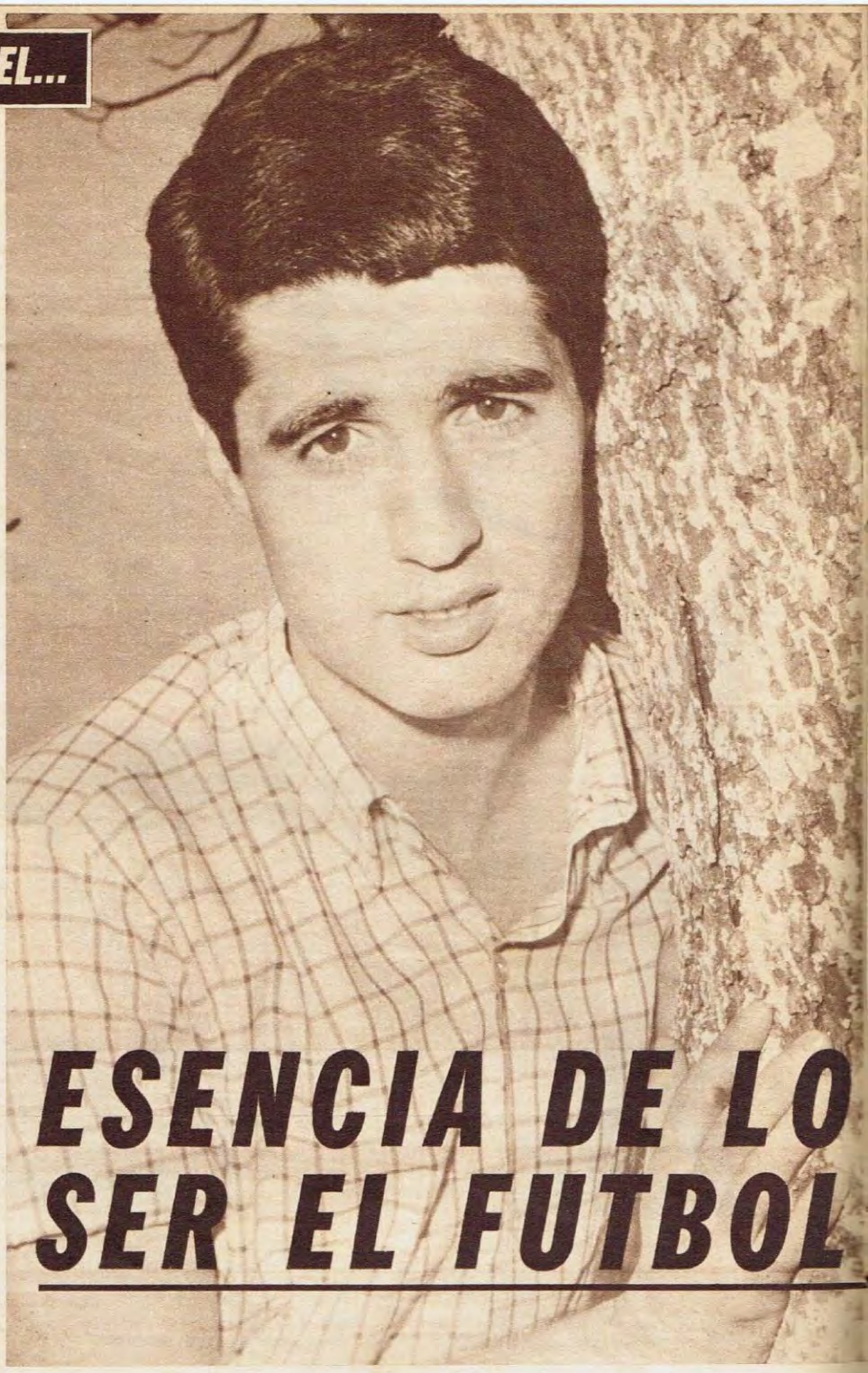

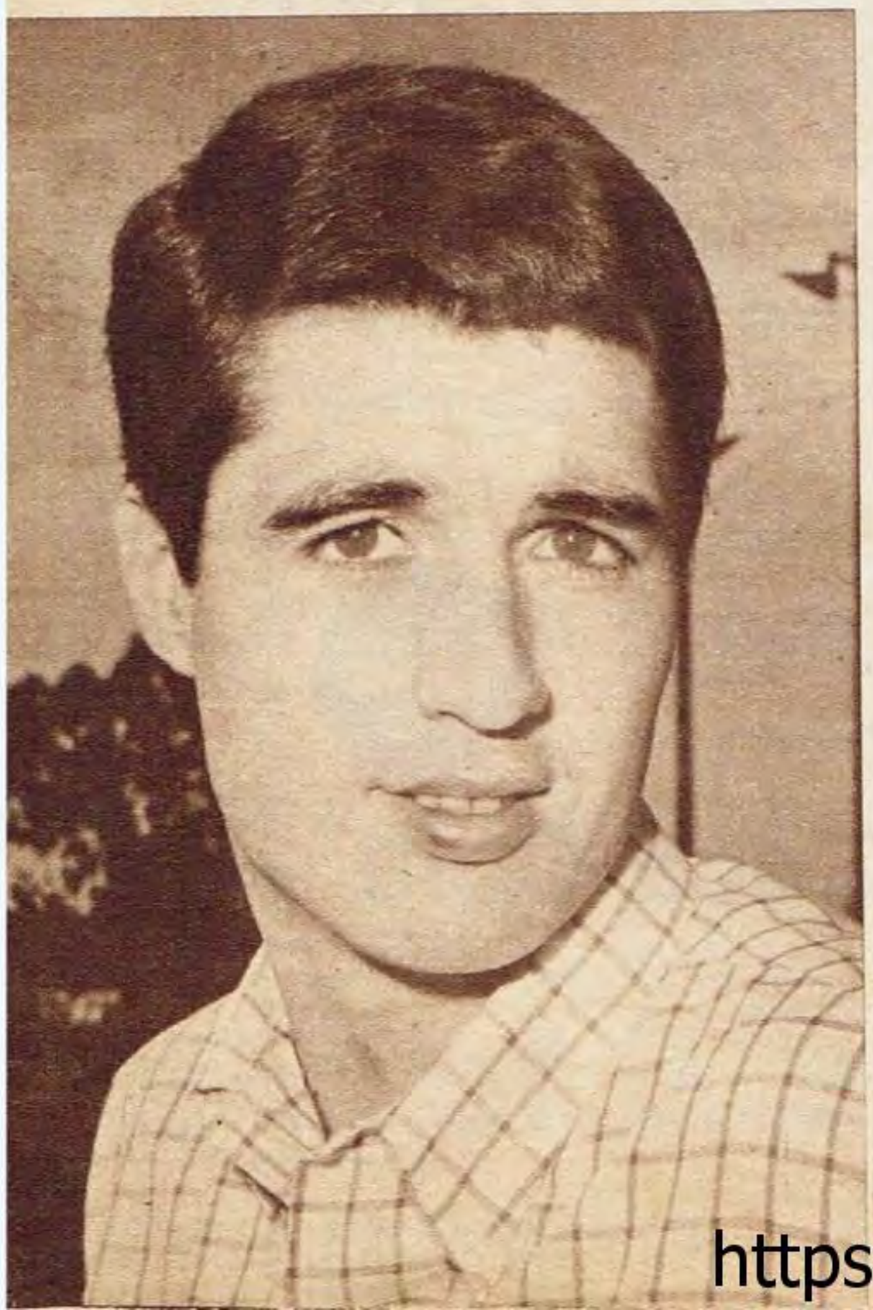

SI buscamos un representante fiel, digno, cabal, del fútbol argentino, es casi seguro que nos inclinaremos por Angel Clemente Rojas. Ingenio, habilidad, cintura, viveza. Un caudal legítimamente argentino, esencia de un fútbol de gran jerarquía. Pero, además, está lo otro, lo que muchos todavía discuten y otros muchos decididamente no creen: el cambio. El gran cambio de mentalidad, de generosidad para trabajar; del chiquilín que asombraba escondiendo la pelota y jugaba muchas veces para él surge ahora el jugador de fútbol que va en camino de ser integralmente crack.

Nosotros siempre pensamos que, salvo excepciones, contadas excepciones, el jugador tiene evolución paralela a medida que va madurando el hombre. Son dos cosas que no se pueden separar. Siempre el jugador está condicionado al hombre, y éste es decisivo factor para el derrumbe o el triunfo del primero.

Ultimamente escuchamos muy seguido frases como ésta: "¡Cómo ha mejorado Rojitas en el aspecto futbolístico...!", o como esta otra: "Angel Rojas está encontrando ya el camino verdadero como jugador...".

Y no es así. El que mejoró es el hombre, o mejor dicho, Angel Clemente Rojas dejó atrás la etapa de la inmadurez, del deslumbramiento, del jovencito que se encuentra de pronto con el éxito y se deja arrastrar por la avaricia de vivir, de vivir todo aquello que durante mucho tiempo vio de lejos, como una meta que sólo era un sueño.

Y vivió. Se llenó la piel, las manos, el alma y los ojos de todo. Entonces, del "boom" que en 1964 conmovió al fútbol cayó, porque tenía que caer, porque no había otra salida, en la oscuridad de la duda. Y él mismo lo reconoce, lo analiza...

—Aprendí muchas cosas, muchas. A veces pienso que perdí el tiempo, en otras creo que pese a todo me quedó algo importante: una experiencia enorme que hoy me ayuda a ver la vida de otra manera. Hay momentos en que me río de las cosas que hice, y a la vez me asusto. ¡Pensar que pude truncar mi carrera!.. ¿Se da cuenta?...

—¿Qué pensó en esos meses de consagración?...

—Que con lo que yo sabía estaba para cualquier cosa. Que no tenía nada por aprender. Hoy veo todo tan distinto. El fútbol es sacrificio, trabajo, dedicación. Cuando me di cuenta, reaccioné. Me vi postergado, a la vez criticado, pero le aseguro que luché y estoy luchando con toda mi alma para que se acaben las dudas. Les voy a demostrar a todos que lo mío no es una reacción pasajera, es definitiva..., ¿se da cuenta?...

—¿El jugador cambió su mentalidad lo mismo que el hombre?...

—Por supuesto. Antes para mí el fútbol era tener la pelota, usar mi habilidad y nada más. Hasta que me encontré con que mi habilidad no me servía para pasar por donde yo creía que podía, la cintura ya no funcionaba como antes, el amague no se lo "tragaban" los contrarios. Eran los kilos de más y los rivales que me habían tomado el tiempo. Fui a reserva, con mucho de amargura, me sentía castigado injustamente, como si fuera la víctima. Pero tuve la suerte de tener gente que me supo hablar, hacerme ver la realidad...

—¿Pedernera, por ejemplo?...

—Sí. Un gran maestro. Me educó en el rigor. Quizás hubo un momento en que quería revelarme contra esa mano dura; ahora comprendo todo lo bien que me hizo...

Y se le nota en la cara, en ese gesto alegre, en la cordialidad que va prendida en su mano abierta. Recordamos algo que no hace muchos

https://argentoteca.blogspot.com

El cambio del hombre ayudó al jugador

"Aprendí que en el fútbol y en la vida se triunfa nada más que con sacrificio. Y eso lo sé por experiencia. Yo pude truncar mi carrera."

días nos dijera Carmelo Faraone, luego del partido del Seleccionado "B" con el Sheffield: "¿Vio a Rojitas?... ¿Vio cómo luchó todo el partido, cómo corrió? Además da gusto hablar con él, conversar de cualquier cosa. Para mí es una satisfacción tenerlo seleccionado. Por eso lo hice capitán..." Pero también vimos cuatro o cinco cambios de cuarenta metros, lo

QUE PUEDE ÀRGENTINO

vimos picar a un claro cincuenta metros sin recibir la pelota y volver esos cincuenta para marcar al inglés que la tenía. Y allí, en ese sacrificio, está la imagen de este Rojitas.

—No..., yo no me quedo más parado en la cancha esperando la pelota. La busco, toco de primera, y si mi equipo la pierde, voy a correr para tratar de ganarla otra vez. ¿Gambetear a los costados?... Si hace falta, sí, pero de lo contrario siempre hacia adelante, y lo menos posible. Yo ahora me voy al gol. Esa es la gran verdad. Usted la mete adentro de los tres palos y gana. Lo demás no sirve. Pero para eso hay que trabajar en toda la cancha... Y para trabajar en toda la cancha hay que entrenarse, a muerte, sin pararse nunca; y para entrenarse así, para exigirse durante la semana, nada de trasnochadas, nada de descuidos. Sí, no se sorprenda, la experiencia me enseñó que ése es el único camino para ganar éxitos... y plata.

BOCA

—¿Qué pasa en Boca?...

—El equipo tuvo altibajos, no sé, pienso que la victoria en Santa Fe puede ser muy importante. El partido con Estudiantes puede dar la medida de lo que nosotros suponemos como reacción positiva. El rival es difícil y la responsabilidad muy grande. Yo sigo creyendo en Boca. Además hubo demasiados jugadores con lesiones, cambios en el equipo. Vamos a ver qué pasa... Pero hay algo que la gente no tiene en cuenta. Todos le juegan a Boca como si fuera la final del campeonato del mundo. Ganarle a Boca salva el año de muchos equipos...

—¿Cree en la selección juvenil profesional?

—¿Usted miró la lista de jugadores?... ¡Cómo no voy a creer! Es un plantel bárbaro. Lo que hace falta es trabajo, partidos, confrontar con equipos fuertes. No importa que se pierda, aquí la gente se sigue asustando de los resultados en contra. Para una selección de este tipo eso no es problema. Para mí de allí puede salir un seleccionado bárbaro. Y, ¡ojo!, quizás el de 1970... Si se concreta, como aseguran, la gira por Europa, para agosto, será muy importante, sobre todo para algunos muchachos de equipos chicos que tienen menos posibilidad de salir a competir al exterior... Yo tengo una gran ilusión con este plantel...

Estamos felices. El fútbol recuperó un jugador que es esencia. Pero más felices por el hombre. Este fue el que ganó la batalla. Ojalá muchos imiten su ejemplo. Los que no crean en esto, los que siguen dudando, también se van a convencer...

https://argentoteca.blogspot.com

LOS DEL "70" SE ALISTAN...

SEIS PARTIDOS LOS LLEVARAN A EUROPA

EL equipo juvenil —llamado del "70", por sus posibilidades de integrar la selección en el próximo Mundial— va a entrar en una nueva etapa de preparación. Al concretarse la gira por Europa para el próximo mes de agosto, Carmelo Faraone —por ahora director técnico— le ha silicitado a Valentín Suárez: dos días de prácticas por semana y la seguridad, por parte de las entidades, que ningún elemento convocado encontrará dificultades en su club para asistir a las prácticas. Sin lugar a dudas, de satisfacerse plenamente los deseos del DT, habremos avanzado mucho, en cuanto a seriedad en el trabajo se refiere. Factor futuro importante si, como se dice, la selección "B" será la base para nuestra representación en 1970, en México.

Viberti, Marín y Bertolotti. Tres firmes valores de la selección "B".

En cuanto a la gira (aún no se conocen los rivales), se han programado seis partidos, debidamente garantizados. Además, el próximo 20 del corriente, el equipo jugará en Buenos Aires frente al Cruzeiro —la sensación brasileña que ha logrado desplazar al famoso Santos— o con una de las dos Universidades —la Católica o la de Chile— del país trasandino. Sea uno u otro el rival, puede poner a prueba, durísima por cierto, al equipo, para ir formándose una idea de su capacidad.

Las dos prácticas semanales —por ahora se venía realizando una, y no todas las semanas— sin lugar a dudas rendirán sus frutos, en cuanto al ensamble del plantel se refiere. Dijimos, en oportunidad del cotejo contra Sheffield United, que el mérito mayor de la selección "B" eran los propios jugadores, por la voluntad y deseos de hacer las cosas bien que mostraron. Entonces muchos de ellos, prácticamente, se conocieron en la cancha. Ahora tendrán la oportunidad de reunirse con mayor asiduidad, de practicar jugadas. Muchos de ellos, habilidosos en sus equipos, mostraron preocupación por encontrarse con otros. Si no lo lograron frente a los ingleses, pueden conseguirlo en futuras presentaciones. El pedido de Faraone es importante. Esperamos que logre su objetivo...

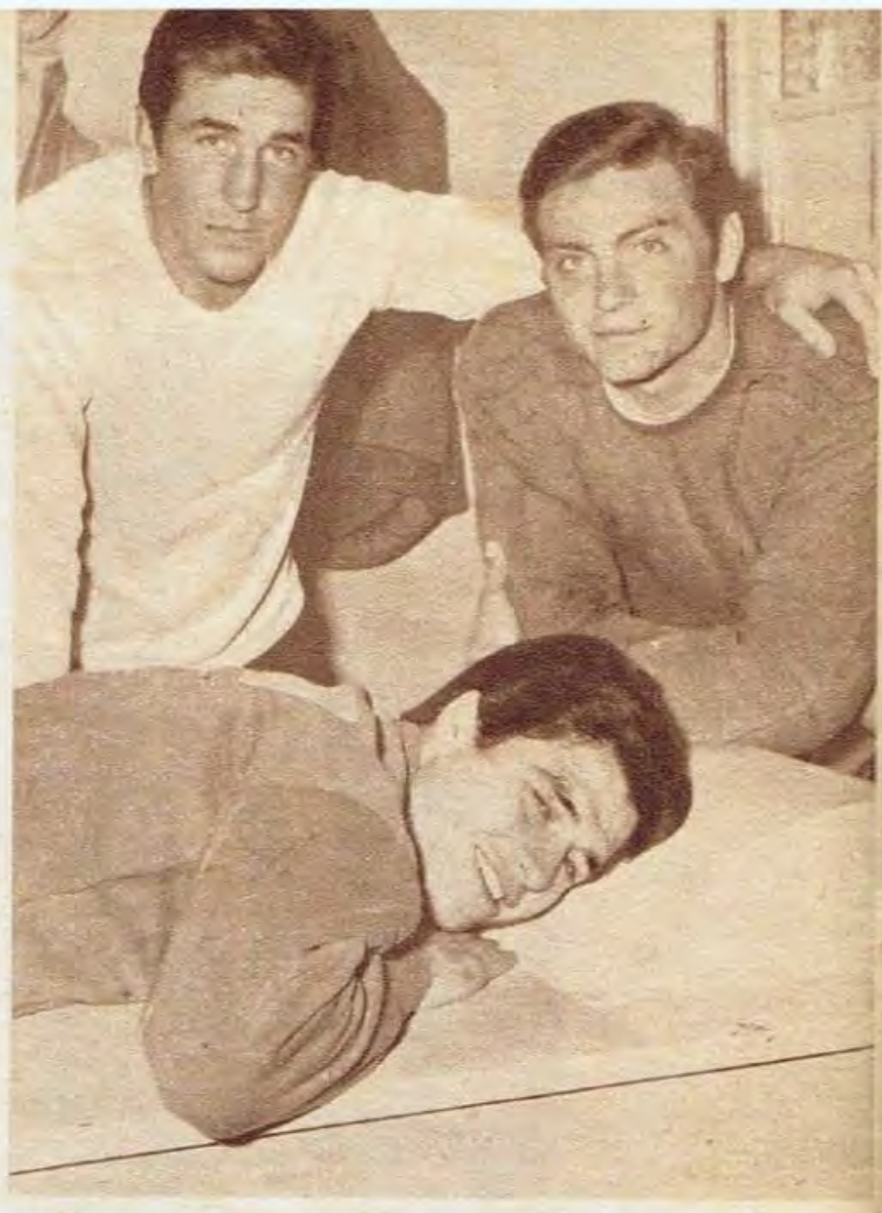

Carmelo Faraone, el DT de la selección, con el pizarrón, y el PF Faguerre, hablando a los jugadores.

"PRIMERO QUIERO GANARLE A RUBIO"

(DESPUES PENSARE EN COOKES)

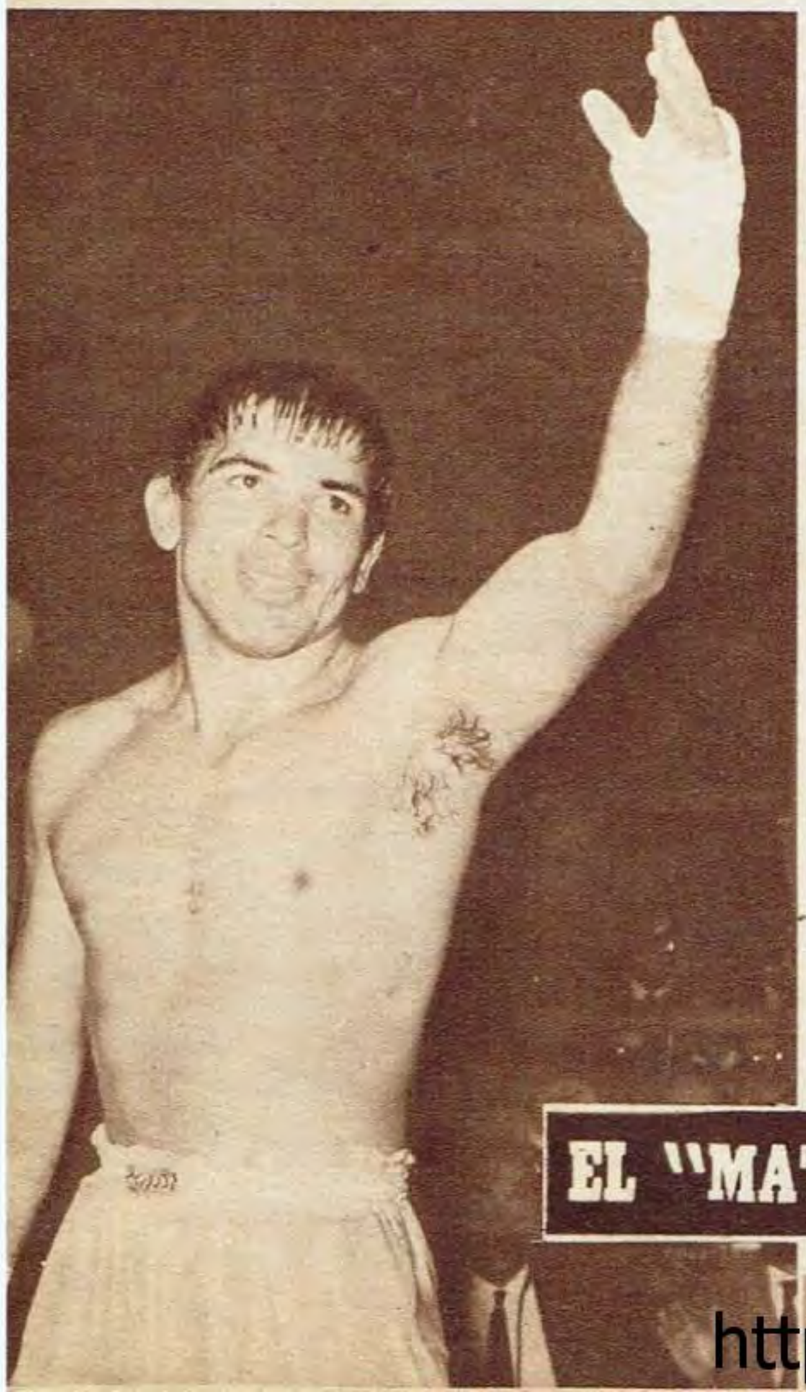

HACE algunos días fuimos al gimnasio de Lavalle y Bouchard y encontramos al campeón argentino de los welters, Ramón La Cruz.

—El próximo 7 de julio peleo con el chileno Domingo Rubio por el campeonato sudamericano de los welters. La pelea se realizará en el estadio Caupolicán, de Santiago. Estoy en gran forma...

Y la cara de Ramón La Cruz comenzó a dibujar una sonrisa inquietante. Además de la pelea con Rubio, actual campeón sudamericano, el chaqueño tiene otro proyecto:

—Después de la pelea con Domingo Rubio quiero a Curtis Cookes para disputarle el cetro mundial de la categoría...

Lo dijo con enorme tranquilidad. Con una confianza y una fe increíbles. La Cruz quiere la corona mundial de los medio medianos. Y al margen de su enorme capacidad técnica y la potencia que acompaña cada uno de sus precisos movimientos, figura otro elemento de importancia. Langston Carl Morgan nos ha expresado en su última visita:

—La Cruz tendrá que ser el futuro campeón del mundo...

Esta opinión ha sido muy tenida en cuenta. Morgan, rival de La Cruz en dos oportunidades, derrotado en ambas, tiene experiencia y conocimientos como para poder juzgar el porvenir de nuestro campeón. Además, conoce perfectamente a Curtis Cookes, un campeón mundial que hace algunos años fue derrotado ampliamente por puntos por el argentino Manuel Alvarez, quien perdió categóricamente por nocaut con La Cruz. Lo importante de todo esto es que si La Cruz vence a Rubio, la empresa del Luna Park comenzará a trabajar para traer a Cookes y organizar, de ese modo, la pelea por el título mundial.

Si La Cruz vence a Domingo Rubio, el próximo 7 de julio, en el estadio Caupolicán, Tito Lectoure comenzará las tratativas para organizar, en el Luna Park, la pelea con Curtis Cookes por el título mundial...

EL "MATADOR" Y DOS TITULOS: SUDAMERICANO Y MUNDIAL...

https://argentoteca.blogspot.com

Conoce usted las 3 razones del fabuloso éxito de

Glostora *Lavanda ?*

Peina libremente el cabello,
como lo estila la gente joven.
No endurece, suaviza y proporciona
un brillo distinguido.

Su exquisita lavanda,
el perfume de mayor prestigio en el mundo,
brinda una fragancia fresca y discreta
que agrada a todos (en especial a ellas).

Sus finos y exclusivos componentes
evitan que el cabello se torne áspero y seco
por acción del viento, el agua o el sol,
manteniéndolo siempre dócil
y fácil de peinar.

Pruébela: Ahora tiene
3 tamaños para elegir.

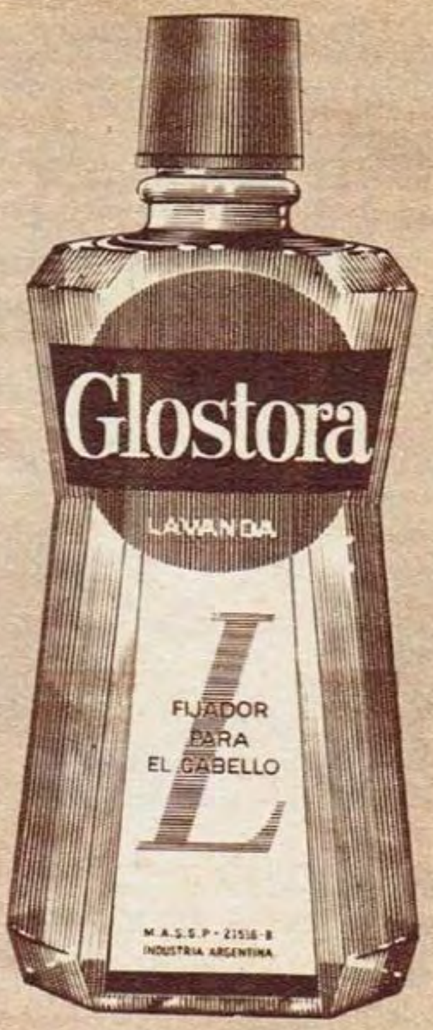

https://argentoteca.blogspot.com

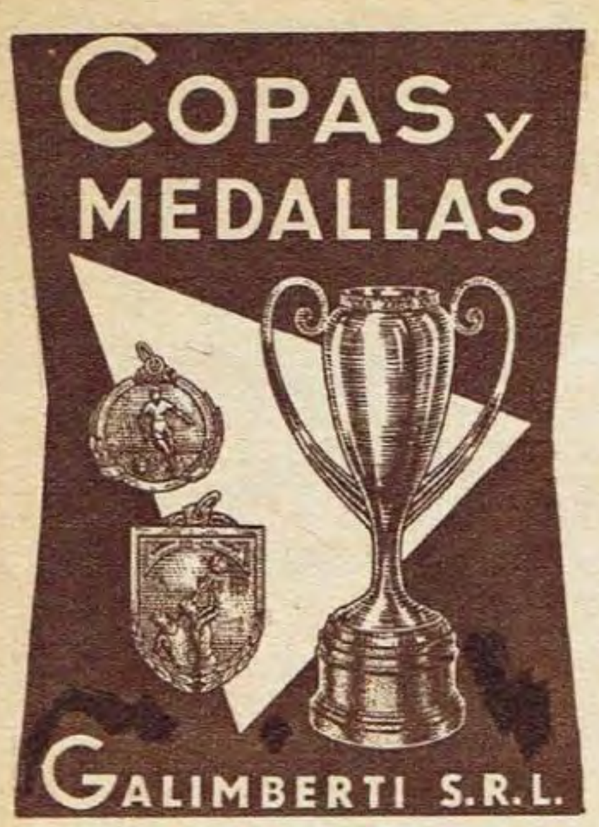

TROFEOS • PLAQUETAS
DISTINTIVOS • COPAS
MEDALLAS • BANDERINES

OFERTA
INCREIBLE

$ 220.-

Trofeos de cualquier deporte. Altura 19 cms.

Fútbol, Triunfo, Truco, Ajedrez, Bocha, Pesca, Basquet, Ciclismo, etc.,

CONSULTE PRECIOS

NADIE VENDE MAS BARATO

Medalla fútbol	$	28.-
Medallas plateadas	"	30.-
Trofeos desde	"	220.-
Banderines seda 1ª A y B	"	22.-
Copas desde	"	170.-
Trofeos super	"	380.-

Aproveche a pedir por contrareembolso

GIROS A NOMBRE DE:

GALIMBERTI S.R.L.
V. CEVALLOS 154 45-9201
(Plaza Congreso)

MANDE HOY ESTE CUPON

GALIMBERTI S.R.L.
V. CEVALLOS 154 CAPITAL

Solicitamos catálogo sin cargo a:

Nombre .....
Calle .....
Localidad ..... F.C.N. ....
Provincia .....

G. 13-6-67

D 455

desde el túnel

(lo que no llega al público)

Una ovación singular recibió Salomone la pasada semana, al reintegrarse a los entrenamientos "bohemios" en la mañana del martes. Es que el mendocino, magnífico muchacho, ha sabido ganarse el afecto de sus compañeros, que extrañaban al goleador lesionado.

❦

Pese a que no puede considerarse un hecho que en el año próximo cambie de divisa, no tiene prisas mayores el tucumano Aguirre Suárez. Explica a sus compañeros que en Estudiantes se siente cómodo y que aunque tuviese que permanecer otro año en sus filas ello le serviría de valiosa experiencia.

❦

Algunas expresiones del puntero Luna, referentes a las pocas oportunidades que se le ofrecen en Boca, habrían causado extrañeza en el seno de la entidad de la ribera, por tratarse de un jugador habitualmente parco.

❦

Su entredicho con el preparador físico de Newell's le costó al hábil Aguirre una multa de 50.000 pesos. Sin embargo, de ahí puede partir una futura decisión rojinegra, negociándolo en varios millones en base a una oferta ya recibida.

❦

Martinolli, que volvió a resentirse de un tobillo, lo que le obligará a permanecer inactivo hasta la próxima semana, no falta un día al estadio de Rácing. Allí se somete a aplicaciones de onda corta, habiendo dejado el mate para no aumentar de peso.

❦

Afirman que Veira, que es un muy buen intérprete del baile flamenco, mereció aplausos calurosos de una famosa cancionista española. Que es a su vez admiradora del "beatle" de San Lorenzo de Almagro.

❦

Con motivo de su reaparición en las filas del primer equipo de Vélez Sársfield, Mingo Lejona llevó hasta Chascomús a algunos de sus compañeros, agasajándolos con unos pejerreyes fantásticos en el pintoresco hotel Del Lago.

❦

Basílico afirma que lo principal, para convertir un penal, es la serenidad. Pero que recién puede darse por logrado el éxito cuando la pelota descansa en la red.

❦

El cordobés Viberti, interrumpidos por ahora sus estudios universitarios, está asimilando nociones elementales de bandoneón. Con un profesor como Ernesto Baffa, primer "fuelle" del legendario "Pichuco" Troilo, nadie duda que el eje medio de Huracán ha de ser, dentro de poco, un buen ejecutante.

❦

El guardavalla Cejas, de Rácing, cuando está ausente del país, los días viernes, visita la iglesia más tradicional del lugar donde se encuentre. En Buenos Aires acude semanalmente a la Medalla Milagrosa.

❦

Días pasados Rojitas, padre feliz, tomaba sol con su pequeña en la histórica plaza Flores. Al rato una verdadera nube de purretes, de "la mitad más uno", lo rodeaba, escuchando sus anécdotas.

❦

Suñé es una figura muy conocida en Pompeya. Tanto que un equipo de baby fútbol del porteño barrio lleva el nombre del joven y ya famoso valor del plantel boquense.

❦

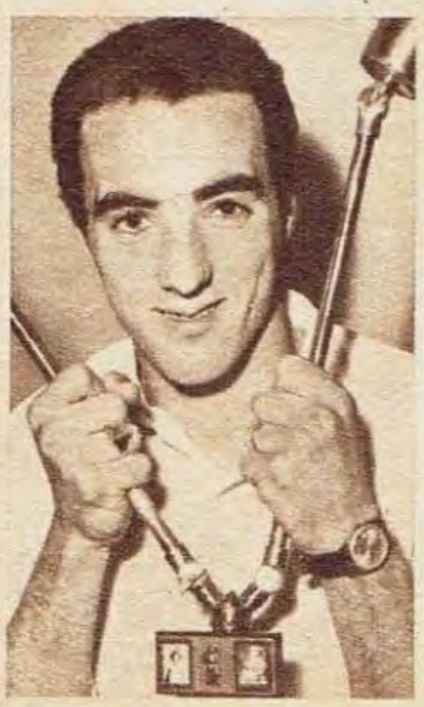

El uruguayo Pavoni es otro de los que invierten bien el dinero que ganan. Y sus intereses ya no sólo le reclaman atención en Avellaneda sino en Montevideo, donde tiene varias propiedades.

❦

El puntero centralista Gennoni, muy promocionado a raíz de su labor en la selección "B", es candidato a cambiar de divisa el año próximo. Siempre que los rosarinos no opten por mantener un buen plantel, desechando pesos.

❦

Angel Labruna y su simpatiquísima esposa agasajaron al plantel "calamar" al recobrar el primer puesto en la tabla de posiciones. Los futbolistas de Platense, a su vez, obsequiaron a la dueña de casa con un hermoso canasto de flores.

❦

"Quelo" Llanos es feliz padre de una preciosa niña llamada Marisa Fabiana. Sus compañeros de Quilmes, siendo el técnico Faraone el de la feliz iniciativa, le obsequiaron una canasta, forrada en rosa, realmente sensacional.

❦

Gonzalo, capitán del Deportivo Español, se ha negado a ser transferido a otra institución.

https://argentoteca.blogspot.com

Perdió a los platenses su afán de no perder

MAS AMBICION Y FUERZA EN BOCA

Pianetti quiso hacer, pero hizo poco por excesivamente individual. Pasó a uno o dos, pero para ir a chocar siempre con otro. Como en la foto con Barale, que se queda finalmente con la pelota, cuando Rojitas y Zarich estaban libres, esperando...

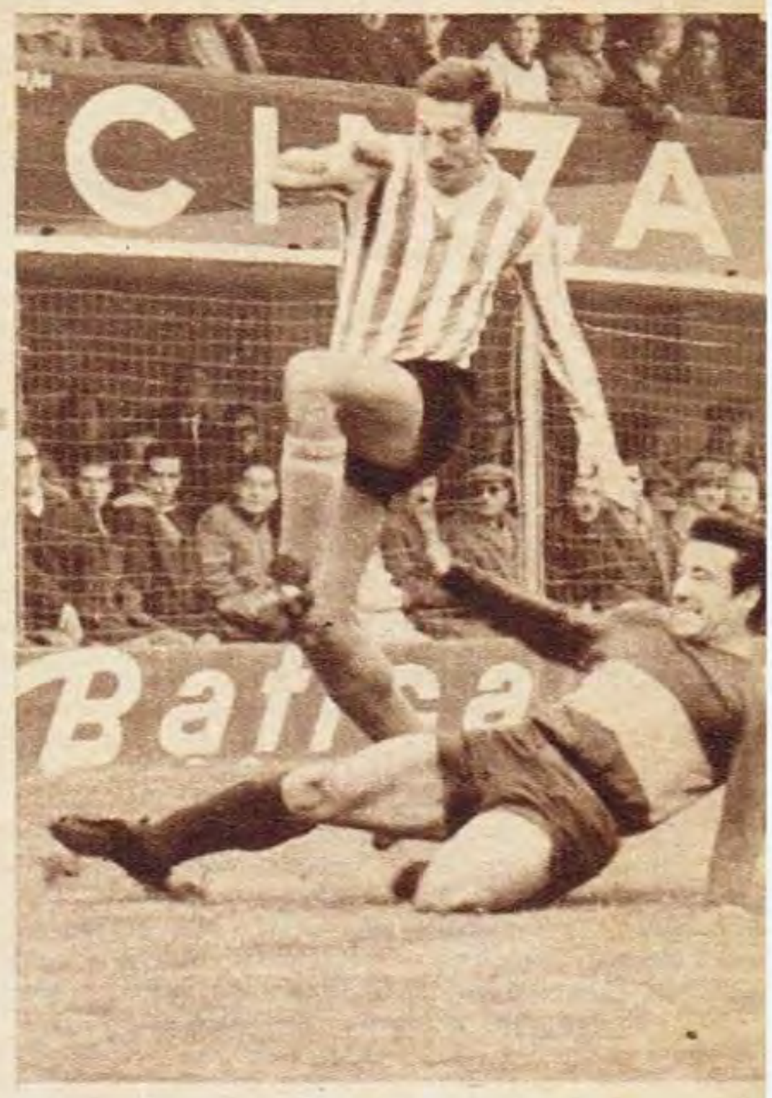

"Cacho" Silveira volvió a ser el hombre fundamental en Boca. Arriesgando poco, pero resolviendo todas las ocasiones en que los platenses trataron de acercarse a Roma. Conigliaro, por ejemplo...

BOCA	ESTUDIANTES
1	0

Escribe

R. Enzo ARDIGO

Este que jugó —y ganó— frente a Estudiantes de La Plata, debe ser uno de los peores partidos de Boca Juniors en el Metropolitano. Para los platenses, entonces, la derrota resulta una formal advertencia. Con superioridad conjunta casi permanente, con mejores individualidades también, fue vencido, y cuesta decir que ha caído injustamente. Si un tiempo fue suyo, razonado, con movilidad de todos, con sentido de claro y de toque, el otro fue de Boca. Es que apenas el rival amaga, Estudiantes recuerda solo su consigna de empatar como visitante. La "heroica", es decir la búsqueda del triunfo aunque por ese camino se exponga más, no cuenta entre las virtudes del cuadro dirigido por Zubeldía, mejor que Boca en todos los sectores de la cancha que no fuera el área de Roma. Allí, nunca apareció nadie. Y si alguien lo hizo fue tan tremendad soledad, que el gol resultaba poco menos que imposible. Quien haya estado en el partido sabrá como nosotros que la pelota estuvo más, mucho más, en los pies de la gente visitante que en los de los locales. Y pese a ello fueron más netas las opciones de gol de Boca Juniors. Se podrá decir que el gol fue falla concurrente de Barale y Poletti. Exacto. Pero Rojitas (tiro en el travesaño tras quedar solo ante falla de la jugada con la ley del off-side de los platenses) y Rattin, estuvieron en chance neta de gol. Y estuvo cerca Romero, perdiendo la oportunidad al demorarse. Estudiantes tuvo sólo una: el remate de Flores, que sacó apenas, junto al poste, Roma...

A lo largo del primer tiempo, está dicho, fue cuando afloró de modo más notorio la superioridad de Estudiantes como equipo. En medio campo la diferencia era tremenda, pero además explicable. Contra Zarich —seguido "a muerte" por Bilardo— y Rattin, había siempre mayor número de visitantes. Y en zona, a la que aportaron su excepcional actividad Pachamé y su cuota de fútbol —esta vez limitada— Echecopar, fue donde se armó todo el mecanismo "pincharrata", mucho más fluido que el de Boca. Había, además, una distinta mentalidad en uno y

(Continúa en la página siguiente)

Otra vez Silveira, ahora facilitando la acción de Roma. Con mucho mayor fútbol en los pies de los estudiantiles, las mejores opciones fueron de Boca. Roma tuvo un solo apremio neto: tiro de Flores abajo, al poste, que sacó al córner...

https://argentoteca.blogspot.com

El gol de Boca se pone en marcha. Viene el córner y parece que la controla Barale. Poletti se queda, para salir tarde. Es decir, cuando Rojas, vigoroso y dominante, entra en juego. Tira, pero la pelota rebota en un defensor platense...

El rebote va a Marzolini que había llegado al área de Estudiantes. Tira, la pelota se estrella en la parte interior del travesaño pica en la raya y va a la red. Las caras de unos y otros dicen de encontradas emociones...

TRIBUTO DE ES
A SU CARENCIA

● Dominio platense en toda la cancha, menos en el área de Roma

(Viene de la página anterior)

otro. En Boca, los de adelante no bajan, no ayudan nunca. Ni los de atrás (dos arranques de Silveira y uno solo de Marzolini), apoyan desde cerca. En Estudiantes la colaboración es total. Cuando Roma se dio cuenta que Romerito "no estaba" en la punta, buscó la vía de salida de Marzolini. No pudo "salir" jugando fútbol nunca, por ese lado. Siempre había allí, mordiendo, limitando el horizonte, dos hombres de Estudiantes. Panorama más sombrío aún para Boca, con lo que ocurría adelante. Rojas era superado siempre, permanentemente por Aguirre Suárez, sin una falla nunca. Rojitas tomado primero por Pachamé, después por Barale, no funcionaba. Es decir, que no podían encontrarse, en un esquema que Estudiantes partía en dos, los capaces de crear fútbol.

Así, con sello impreso por el líder, transcurrió casi íntegramente la primera etapa. Mejor en todo la visita (con gran sentido del anticipo), menos al llegar a la boca del área local. Allí Silveira atendió no sólo a lo suyo, sino inclusive a corregir fallas de Magdalena, Marzolini y Suñé, superados siempre por los hombres que alternativamente Estudiantes lanzaba a las puntas o el centro. Si no hubo ventajas para los platenses, la razón está dicha: están tan hechos a concebir el fútbol, así, defensivamente, destruyendo por obstrucción, que cuando tienen un partido a su disposición no saben cómo resolverlo...

Después, ya no fue igual, sino a través de muy pocos momentos iniciales y los del desesperado final del perdedor. Ni Bilardo siguió ya a Zarich como antes, ni hubo para Rattin la marca indispensable. Había estado flojo al comienzo. Repuntó notoriamente después y desde ahí empezó

¡CUANDO APRENDAN TAMBIEN LA "OTRA"!

Estudiantes las sabe todas, menos cómo hacer goles. Porque no está, arriba, en relación con lo qua hace atrás y en medio campo. Cuando la "aprendan", ¿quién los para?

♠

Aguirre Suárez es "su" mejor jefe de publicidad. Si algo hacía falta para que Boca se decida (intransferible Perfumo, según parece), eso lo hizo el zaguero "pincha", con clase y fuerza. Es decir, justito para Boca...

♠

Esta vez fue Romerito. Como achicado, sin fuerza ni claridad. Pero, ¿cómo pedirle más si el "Angel" tampoco "estaba", aunque estuviera?

♠

A Zarich, por fin una dulce. Siempre jugaba muy bien afuera y no podía estar en un triunfo como local. La mala no dura cien años. Y el muchacho se dio el gusto, aportando mucho al éxito de Boca...

♠

Lo único que "se dieron" fue la mano (o abrazos muy cariñosos), al terminar el partido. Aunque "quemara" el partido, mucho rato, ninguno de los dos olvidó que el de enfrente es un rival, no un enemigo...

♠

Será doctor, con título en medicina. Pero la verdad es que Bilardo trabaja como un peón...

Gol de Rojitas, anulado por infracción. Esta vez no funcionó la cintura ni el ta... se, muy bien tapado por Estudiantes. el ataque local hizo

https://argentoteca.blogspot.com

Silveira y Zarich, los valores del vencedor

TUDIANTES A DE GOLES

Rattin, con Zarich como compañero de medio campo, fue superado en todo el primer tiempo por la superioridad numérica del rival. Es que en Boca los de abajo no "suben" ni "bajan" los de arriba. Después, el "Rata" mejoró mucho... →

la reacción de todo el cuadro, más luchador ahora. Romero, que había cambiado de puesto con Pianetti, se echó al medio y después se encontraron, entonces, con Rattin, Zarich y Rojitas, los más capaces de crear fútbol. No llegó éste a niveles altos. Pero con lo que el ganador hizo en ese ciclo, sumado al hecho de que Estudiantes se refugió cada vez más notoriamente en su esquema obstruccionista, se va definiendo un panorama favorable a Boca. La culminación se produce a los 22', con un córner que sirve Romero. Barale quiere intervenir, titubea, Poletti sale tarde y apenas toca la pelota. Rojas tira entonces y el rebote, en otro platense que se cruzaba, va a Marzolini, cuyo disparo corto hace que la pelota dé en el travesaño, pique sobre la línea y de allí vaya a la red.

Nervioso Estudiantes en derrota, da a Boca mayor ventaja. Avanza por las puntas y de ahí al "ollazo", que no prospera. Cuando quiere entrar de frente, Magdalena y Silveira, éste siempre impasable, lo frenan. Pero con Bedogni, Flores y Conigliaro, se van también Echecopar y Bilardo, cuando no Pachamé. Rattin y Zarich (éste importante, marcando, llevando), trabajan en tierra menos poblada, más fácil que en el primer tiempo. Y el dominio boquense se prolonga hasta los últimos 10', que es cuando Estudiantes emprende su desesperada carrera contra el reloj. Tarde, ante un Boca agrandado atrás. Y se da, finalmente, el caso de que triunfe quien había jugado menos fútbol, quizás, pero con mucha mayor ambición que su vencido. Vana la superioridad en la marca de Malbernat sobre Pianetti o Romero, y la de Manera por cualquiera de aquéllos, antes y después del cambio. Vano el dominio de Aguirre Suárez sobre Rojas y el triunfante esquema para frenar en primera o segunda instancia a Rojitas. Igualmente infecunda la superioridad numérica en medio campo. Allí donde el partido puede definirse, Boca había sido más capaz. Al menos nunca regaló una pelota, como la que fue a la red de Poletti.

Muy bueno el arbitraje de Roberto Goycoechea. Y, además, formulando a todos los futbolistas, la advertencia decisiva para que el fútbol mejore: quien desde el sábado en Primera B y el domingo en Primera "agarre" de la camiseta o 'cogotee" a un rival, expulsión. Y la misma pena para quien tire la pelota lejos, demorando el fútbol. Algo que hacía falta desde mucho tiempo y que Valentín Suárez, afortunadamente instituye para el fútbol argentino.

a previa del "Tanque". lento del crack boquen- faltándole su aporte, co...

Esta es la clásica de Estudiantes. Muchísima gente atrás. Contra dos boquenses —Rojitas y Romero— cuatro platenses. Demasiado especulador, tuvo a su disposición el partido de tener más audacia. Ser demasiado conservador le llevó a la derrota.

La pelota viene larga y sobra a Conigliaro, Rattin y Roma. Tampoco la alcanza Echecopar, contra quien ejercía vigilancia Suñé. Boca, con más ambición, ganó un partido que muchas veces pareció difícil.

https://argentoteca.blogspot.com

Esta es la emoción máxima del fútbol. Así la vivieron los boquenses junto a Silvio Marzolini, el rubión back xeneixe, que el domingo salvó los papeles y los dos puntos para su equipo con un golazo.

Escribe TONI

ESTUDIANTES RECIBIO LA LECCION DE BOCA

Cuando ya los jugadores estaban en sus respectivos vestuarios, luego del ardoroso partido disputado en la "Bombonera", el titular de Boca Juniors, Alberto Armando, antes de ir a saludar a su equipo, entró en el lugar que estaban los jugadores de Estudiantes. Allí estrechó la mano de los directivos platenses y dirigiéndose a todo el grupo expresó: **"No les voy a decir que lamento que hayamos ganado porque mentiría...**, pero al margen del resultado quiero indicar y poner en relieve el espíritu de caballerosidad deportiva que impera en el equipo de La Plata, además de considerar Boca siempre a Estudiantes como uno de los institutos más amigos nuestros". Tras esto, alguien cuchicheó **que Armando "en el fondo era hincha de Estudiantes"**, cosa que el propio directivo negó jocosamente: **"¿No me ve la camiseta de Boca?"** y se fue sonriente después de su caballersca actitud. Otros entretelones también hubo en el partido. Durante los primeros 20 minutos del encuestro **la voz clamante en el rectángulo verde fue la de Carlos Pachamé**, quien gritaba a propios y contrarios. Lo hizo hasta que Roberto Goicochea le hizo severo reto. Una jugada de Bedogni junto a Antonio Roma, quien con su calidad habitual le contuvo una pelota, originó un intercambio de palabras entre ambos, **nada elegantes, por cierto.** Etchecopar, a pesar del frío imperante **jugó todo el match a la antigua: con las medias caídas.** Hacía tanto frío en la ribera sur que las puertas del estadio sobre el segundo tiempo se abrieron antes de lo habitual para la salida del público. Fue antes de los 20 minutos de juego de la segunda etapa y así se colaron hacia las tribunas altas una serie de aficionados que seguían por radios a transistores el partido desde las veredas adyacentes al estadio.

Cuando los jugadores llegaron a los vestuarios se notó que el más eufórico y emocionado por la victoria era Zarich. El ex bohemio dijo en seguida: **"Al fin nos comienzan a salir las cosas bien; además hoy jugué con todo y me salieron las cosas bien, por eso estoy contento"** y dedicó el triunfo a sus amigos de Villa Eloísa, (Santa Fé), de donde es oriundo. Otra escena de emoción que se pudo advertir fue el abrazo de Daniel Gil, vicepresidente de Boca y Armando. Marzolini fue el más requerido por la prensa radial: **habló por siete emisoras.** En consecuencia, fue el último en salir rumbo a su domicilio. Boca, ahora en nueva costumbre, **no se concentra más los viernes en La Candela.** Lo hace

Felicitados por Armando fueron los visitantes

todos los sábados a las 21 horas.

En el vestuario, más que desazón, había jugadores que sentían un tanto molestos por la derrota a la que calificaron de injusta. Mientras se secaba junto a una estufa a gas, el arquero Poletti dijo: **"Allí está Marzolini que está hablando por todas las radios... No hizo más que el gol. Mientras estaba atrás se comió varios "caños" de los nuestros... Hizo el gol y nada más".** ¿Y le parece poco, señor Poletti? Con ese gol Boca Júniors ganó valiosísimos puntos... Más sosegado, Osvaldo Zubeldía adujo

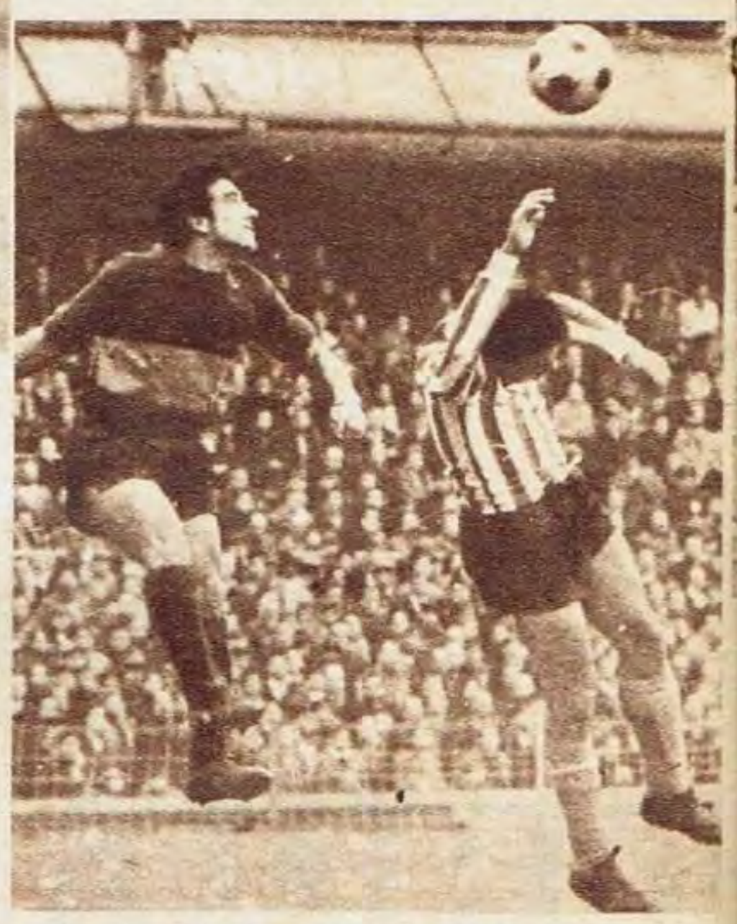

↑Aquí está "con todo" el que el domingo fue el hombre de Boca frente a Estudiantes: el uruguayo Alcides Silveyra. Atrás fue patrón indiscutible, jugándolas todas con empeño y ansias de brindar un buen partido.

●

que el gol fue una falla —**la única**— de Barale, **que le bajó una pelota a Poletti, la que le quedó corta y Marzolini se encargó de anidarla en la red tras un rebote en la parte inferior del travesaño y luego de un segundo pique sobre la raya de gol penetró contra los piolines.** En el corredor Armando hablaba de la gira de Boca, además de las adquisiciones para 1968 (Cardoso, Perfumo y otros) añadiendo **que no le disgustaría hablar del conchabo de Enrique Omar Sívori.** Pedernera se mantuvo silencioso como es su costumbre, **pero luciendo un primoroso sacón blanco para mitigarse el frío.** mientras que Antonio Rattín "mataba" con unas rojizas medias de lana en llamativos recuadros negros que se las calzó en lanudas zapatillas de jerarquía, dignas de un magnate petrolero.

●

←
Otra escena del match en que Estudiantes perdió por la mínima diferencia frente a Boca Juniors. Angel Clemente lleva la bol, pero la segura línea de cuatro de los platenses desbaratará esta otra intentona local.

https://argentoteca.blogspot.com

https://argentoteca.blogspot.com

Operación juventud: impulso joven de una gran empresa!

CasaMuñoz

DONDE UN PESO VALE DOS

Esmeralda y Cangallo, Av. de Mayo y Lima, Rivadavia 11764 y Sucursales

MUCHOS ABANDONOS, ALTA VELOCIDAD Y

↑ Héctor Gradassi fue al Chaco de particular, como sus compañeros habituales del equipo IKA. Pero para ganar es lo mismo. El auto anda fuerte, no se para y Gradassi lo maneja con toda solvencia.

HECTOR GRADASSI HIZO MUCHO MAS DE LO NECESARIO

↑ Pirín Gradassi tuvo su tercera victoria del año andando a un tren vertiginoso, a pesar de sus ventajas. Puso un récord de vuelta que lo asombró a él mismo. "No creí que iba a andar tan ligero", dijo.

●

→ César Malnatti anduvo bien de entrada, pero paró por desperfectos mecánicos. Su Torino anda mejor que antes, pero siempre para por algún motivo. Los detalles siempre molestan la performance.

Escribe J. C. PEREZ LOIZEAU

A una fábrica solamente le puede ganar otra fábrica. Eso es axiomático en el automovilismo deportivo de todo el mundo. Por eso los triunfos repetidos del Torino IKA entre nosotros no puede llamar la atención de nadie. Solamente resta esperar que las otras fábricas nacionales salgan de su letargo si es que realmente tienen interés— y vuelquen sus recursos al Turismo de Carretera. Un particular nunca le ganó a una fábrica. Es decir, puede haberle ganado en alguna ocasión aislada, pero en términos generales eso no ocurrió, ni ocurre, ni ocurrirá. Unicamente algún particular apoyado en secreto como Jim Hall, Chaparral— o, entre nosotros, con el auspicio de alguna comisión de concesionarios que funcione con

https://argentoteca.blogspot.com

UN FINAL REPETIDO

¿Y EL VOLANTE?...

Jorge Ternengo tenía dificultades para hacer los cambios. A medida que avanzaba la carrera la falla se hacía más evidente. "Terminé tratando de meter los cambios con las dos manos...", señaló luego. ¿Ternengo... y el volante quién lo llevaba?

Johnny y Martín Perkins le hicieron nuevamente el auxilio a su hermano Gastón. Y éste, además de estar muy contento por eso, le dedicó el segundo puesto a su mujer —Yvonne— que le regaló hace pocas horas una Yvonnetta. Juan B. Alberdi y Vedia tienen asado a la vista.

"Nunca me apuro de entrada. La primera vuelta no me gusta. Hay muchos autos y uno está desacomodado. Después hay tiempo para apurarse y mejorar". Héctor Gradassi hizo exactamente lo que dijo. Pero el apuro no se le terminaba nunca. Cuando agarró el mazo no lo soltó más.

Y el "tractor" se rompió. Ante el abandono de Copello, Casá pudo acomodarse un poco mejor para el campeonato, pero su Ford se paró. Algo inusual un tiempo atrás. Ahora los que no paran nunca son los Torino y ganan andando en punta. Todo cambia, nada perdura.

Juan Luluaga asustó a todo Villa Cañás. Estaba entre los primeros con muy buena marcha cuando se salió en una curva. Lesiones leves para él y fractura de pierna para su acompañante, Pettinari.

pleno apoyo de la fábrica. Hasta entonces debemos acostumbrarnos —como ya está ocurriendo— a que el marcador de todas las carreras de TC cuente con uno, dos o más Torino en los primeros puestos. El auto es muy bueno, los pilotos también, y la organización impecable...

La imposición de la Asociación de Corredores de Turismo de Carretera, pocos días antes de la VI Vuelta del Chaco, casi impide su realización. Pero el viático fue aceptado desde Resistencia, y sólo quedó en el aire el gusto desagradable de los planteamientos fuera de tiempo. La cordialidad que debe existir no existió esta vez. Esperemos que sea la última, y la ACTC aprenda convivencia en algún curso urgente.

La carrera fue un nuevo monólogo de Torino. En ningún momento la victoria peligró en modo alguno. Y es más, poco después del comienzo había ubicado cuatro máquinas en los cuatro primeros puestos. La defección de Eduardo Copello no abrió esperanzas en las marcas rivales, ya que Héctor Luis ("Pirín") Gradassi venía empujando de atrás, y heredó el puesto de adelante para no dejarlo más. Inclusive fue aumentando sus ventajas hasta hacerlas siderales en una carrera veloz y de corto recorrido como ésta. También Jorge Ternengo abandonó, después de sufrir mucho, tratando de manejar las cajas de velocidades hasta con ambas manos. Pero quedó Gradassi acompañado por Gastón Perkins, otra vez cerca de la victoria.

Oscar Cabalén, siempre regular con su Falcon V8, pero no le alcanza para estar en lucha franca por el primer puesto. Le falta un poco para estar más adelante. Llegó con fallas muy serias.

Jorge Ternengo se quedó pronto sin caja de velocidades y luego debió abandonar por ese motivo. Aquí supera a Luis Di Palma, que empezó bien, pero terminó lejos por problemas mecánicos. →

El circuito chaqueño es muy lindo. Tiene tierra y pavimento por partes iguales —28km y 26km856, respectivamente— con dos variaciones fundamentales: el pavimento es una recta total, en cambio la tierra es sinuosa y hay muchas ocasiones de divertirse. Su superficie fue tratada con la mezcla empleada en Allen y Sunchales con buen resultado, aunque en diversos lugares había bastante tierra suelta. De todas maneras, la experiencia se aprovechó, y eso es lo importante. Como se esperaba, fue muy buena la atención de los chaqueños —ya ocurrió así cuando se corrió Turismo, Anexo J, el año anterior—, perdonando la falta de cortesía evidenciada

(Continúa en la página siguiente)

Gastón Perkins otra vez muy cerca del triunfo

https://argentoteca.blogspot.com

Norberto Polinori y su fastback hecho en Villa Cañás fue el quinto y último piloto que cubrió todo el trayecto. Muchos abandonos deslucieron la carrera. Polinori, como siempre, cumplió bien.

Ermelindo Rienzi estuvo dentro de los clasificados, pero con una vuelta menos. Su auto es de los tradicionales y no puede estar en la lucha por los primeros puestos. El motor anda bien.

CABALEN Y RIENZI ESTUVIERON MUY LEJOS DE LA VANGUARDIA

(Viene de la página anterior)

por los pilotos por intermedio de su asociación. Además, el servicio de atención médica fue ejemplar, y como no se ve nunca, o casi nunca. Se puso de manifiesto en el accidente que sufrió Juan Luluaga. Así se trabaja.

De salida, Eduardo Copello, con el Nº 2 —se largó de acuerdo con el ránking, porque el número de inscriptos no llegó al máximo de 45—, atacó a Eduardo Casá para entrar primero en la tierra. Pero Casá resistió más de lo esperado. Copello lo superó a 500 metros de la bajada a la tierra, y, allí sí, comenzó a alejarse paulatinamente.

Detrás suyo, después de Csá, avanzaban rápidamente César Malnatti, Angel Rienzi y Oscar Cabalén. Héctor Gradassi estaba muy desacomodado por entonces, y se limitaba a entrar en ambiente. Había largado con los tanques llenos para no cargar en carrera, y el Torino estaba pesado. Desde mucho más atrás también Gastón Perkins iniciaba su tarea de abrirse paso entre el tránsito. Habían salido 31 de los 34 anotados. Y así se cubrió el primero de los diez circuitos.

El Torino de Copello andaba bien y sin problemas por el momento —fueron como particulares los tres de la CGT—, siempre con Casá detrás, que no aflojaba a la carga de quienes lo precedían, demostrando que "el tractor" se defiende con todo lo que tiene cuando lo necesita. Tarducci era uno de los que más rápido andaba en los puestos siguientes, pero muy pronto se detuvo a un costado, por fallas.

El promedio de Eduardo Copello para cubrir los primeros 55km de carrera fue de 178km540 por hora. Ternengo y Perkins eran los que más habían avanzado por tiempo, ya que estaban segundo y tercero. Otra vez en la tierra Copello siguió aumentando su ventaja sobre Casá, siempre segundo, pero muy apremiado por Gradassi. Cabalén era el siguiente, y luego Perkins y Ternengo, que pronto comenzaría a andar en directa, por fallas en su caja de velocidades.

El segundo giro al circuito lo realizó Copello en la vanguardia, y sin que cambiaran fundamentalmente las posiciones. Estéfano estaba entre los primeros en el camino, junto con Polinori y Juancito Luluaga. El promedio había aumentado levemente, y Gradassi estaba segundo por tiempo, al templarse y entrar en carrera.

En la tercera vuelta, Gradassi y Perkins atacaron decididamente las posiciones de Casá y Cabalén Ternengo había comenzado a andar más despacio. Por eso Copello seguía primero por tiempo y en la ruta, seguido en la clasificación por Gradassi, Perkins y Casá, con Ternengo y Cabalén detrás. En la vuelta siguiente —la cuarta— se produjo el abandono de Copello, en el sector de tierra. El "no va más" no se hizo esperar mucho. Gradassi quedó así en el lugar que no abandonaría

←

Angel Rienzi tuvo que dejar lugar a los más rápidos. No estuvo dentro de lo esperado, ya que su Ford es el más veloz del TC. La tierra no es su mejor aliado nunca.

https://argentoteca.blogspot.com

Hubo ausencias de importancia en la carrera chaqueña

Gastón Perkins quedó nuevamente muy cerca de la victoria. Fue el único que luchó al mismo tren que Gradassi y llegó muy cerca. Contento por eso y por la nueva hija —Yvoncita— que llegó hace horas.

●

hasta el final, ya que también lo había superado a Casá.

"Allí me tiré un poco...", diría después Gradassi. Pero la verdad es que en esa cuarta vuelta batió el récord de vuelta, que llegó a asombrarlo hasta a él mismo: 18m3s1, promedio: 184km657 por hora. Pero no siguió andando muy lejos de ese registro en las vueltas siguientes. A pesar de que las ventajas aumentaban sin cesar, Gradassi continuó a un ritmo muy fuerte, tal es su costumbre. Detrás de Gradassi y Perkins estaban, en los tiempos, Cabalén y Casá, con Ternengo, Bertolotto, Estéfano, Rienzi, Luluaga y Exertier. Por entonces se accidentó Luluaga, al quedarse sin motor en una curva y entrar con el auto "muerto". Las lesiones no fueron de gravedad para Luluaga ni para Pettinari, su acompañante.

En el quinto circuito no pasó nada fundamental. Pero en la sexta vuelta hubo tres abandonos importantes: Eduardo Casá, Jorge Ternengo y Antonio Bertolotto. A pesar de eso Gradassi quería llegar cuanto antes, y no aflojó el ritmo de marcha, que se hizo soportable únicamente para Gastón Perkins. Cabalén, Rienzi y Polinori eran las escoltas de los dos pilotos de Torino.

A partir del séptimo circuito se notó una deficiencia en la marcha del Falcon V8 de Cabalén, que lo separó aún más de los dos pilotos de vanguardia que mantenían entre ellos las diferencias andando a mucha mayor velocidad que

●

Eduardo Copello lo pasó a Eduardo Casá en la partida, a unos 500 metros antes de la bajada a la tierra. Casá fue superado por varios y, finalmente, abandonó. Copello también tuvo que retirarse.

el resto. Los abandonos se fueron sucediendo, y la falta de máquinas pasando por el circuito hizo entrar en aburrimiento al público chaqueño, que hacía 16 años que no veía una carrera de TC. El promedio, paradójicamente, iba en aumento constante merced al desempeño sensacional de "Pirín" Gradassi en la punta, y tratando de aguantar los embates de Perkins, que, a toda costa, quería alcanzarlo. En la penúltima vuelta, Gradassi le llevaba poco más de un minuto a Perkins, pero más de cinco a Oscar Cabalén, que estaba tercero. No pasó nada más hasta el final. Y solamente cinco competidores completaron la distancia estipulada. Gradassi-Torino, una pareja que vio tres veces en esta temporada la bandera a cuadros antes que nadie...

↑ **Los hermanos Chabert estuvieron también entre los llegadores, tripulando siempre este extraño aparato que está cumpliendo bien con los compromisos. Se levantó poca tierra por el tratamiento realizado.**

CLASIFICACION

Clasificación final de la Sexta Vuelta del Chaco, disputada hoy sobre diez vueltas a un circuito de 55,556 kilómetros.

Pos.	Piloto	Marca	Tiempo
1º	HECTOR I. GRADASSI	Torino	3h 3'46"3|5
2º	GASTON PERKINS	Torino	3h 5'38"3|5
3º	OSCAR CABALEN	Ford	3h10'49"4|5
4º	ANGEL T. RIENZI	Ford	3h12'52"
5º	NORBERTO POLINORI	Chevrolet	3h20'14"4|5

Pomedio: 181,381 kph. Con 9 vueltas se han clasificado Raúl Chabert, Ermelindo Rienzi, Luis Rubén Di Palma y Antonio A. Villegas. Ganadores de vueltas: 1ª Copello 18'40"1|5; 2ª Gradassi, 18'15"3|5; 3ª Gradassi, 18'24"4|5; 4ª Gradassi, 18' 3"1|5 (récord); 5ª Perkins, 18'11"2|5; 6ª Gradassi, 18'10"1|5; 7ª Gradassi, 18' 9"2|5; 8ª Perkins, 18' 9"2|5; 9ª Perkins, 18'26"3|5, y 10ª Gradassi, 18'31"1|5.

https://argentoteca.blogspot.com

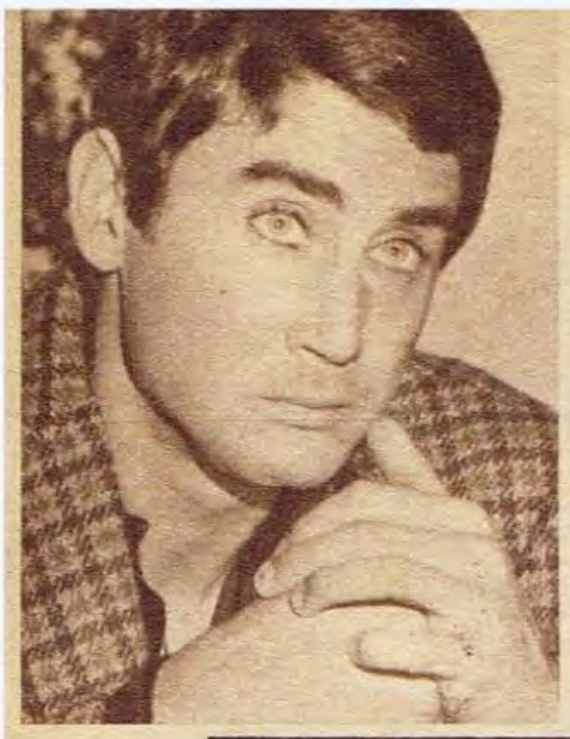

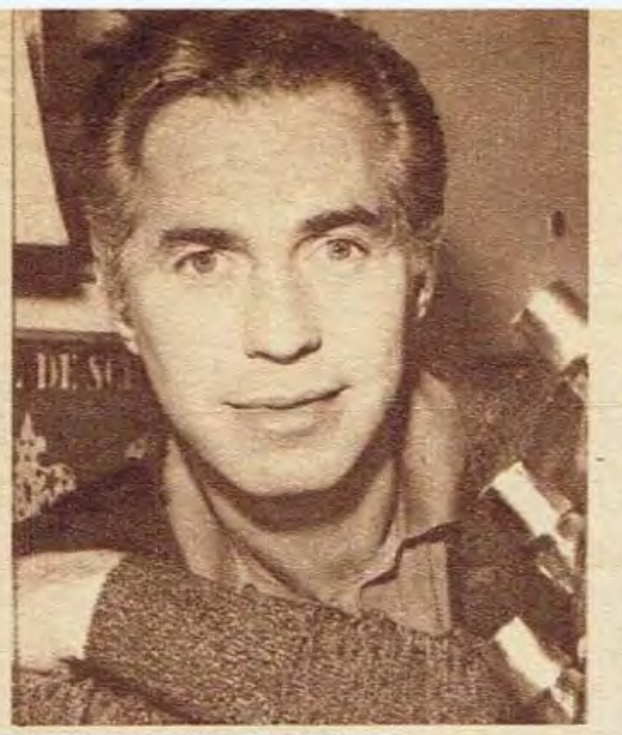

NO SE PIERDA EL PROXIMO NUMERO DE

ANTENA

EDICION EXTRAORDINARIA DEDICADA A

"LA VIDA INTIMA DE LOS GALANES"

El verdadero mundo de los astros que arrebatan al público en sus trabajos por televisión: *Rodolfo Bebán, Jorge Barreiro, Eduardo Rudy, Federico Luppi, Guillermo Bredeston...* todos los galanes que por primera vez revelan al público de ANTENA cómo viven en la intimidad. No se pierda este NUMERO EXTRAORDINARIO DE ANTENA el martes próximo.

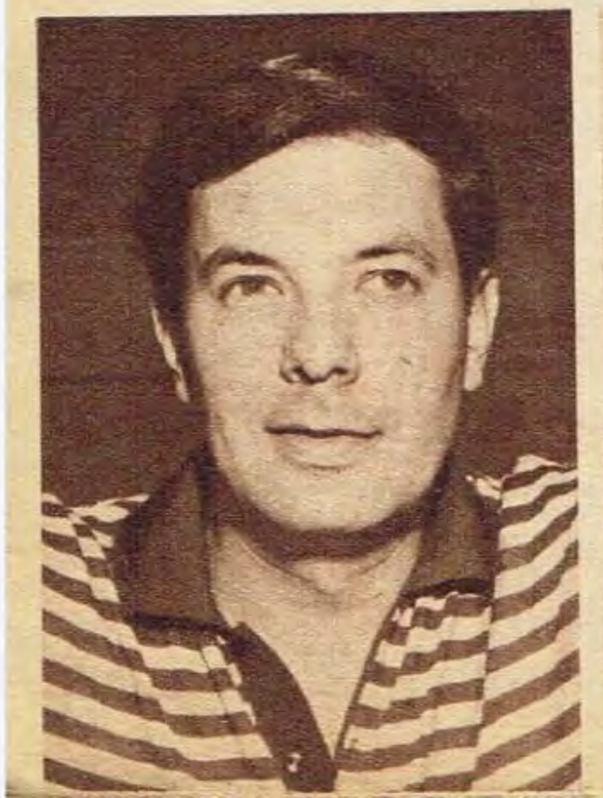

El mundo de las TUERCAS

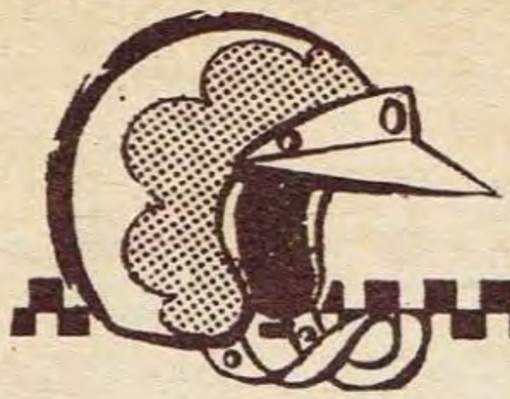

La Policía de Tránsito de la Capital, el Consejo Nacional de Educación, Shell Argentina y el Club Argentino de Regularidad se unieron para organizar una prueba de responsabilidad vial. Algo que hace mucha falta en nuestra ciudad. Que sirva de ejemplo para otros.

"Vine porque la carrera llevaba el nombre de Juancito Galvez. Pero no tengo ni siquiera el árbol necesario para la pista. Quise cumplir, nada más". Oscar Cabalén se disculpaba antes de las pruebas de clasificación. Pero todo le fue bien. No puede quejarse. Y dio una demostración terminante de buen manejo y coraje sin límites. Así vale la pena ir al Autódromo.

Todo salió muy bien en el Autódromo. Pero mucha gente trabajó para ello. El sábado era un problema mayúsculo entrar por la puerta 11. Uno de los afectados fue Raúl Fernández Aguirre. El domingo por la mañana estaba en el lugar... trabajando. No tiene nada que ver con nada. Pero se necesitaba una experiencia y él la tiene. Y no titubeó en colaborar. Lo mismo Ballaratti, de la ACTC. Todo muy reconfortante.

Angel Rienzi tiene el auto más veloz del TC, por lo menos en los registros oficiales de una carrera: Necochea. Y fue uno de los dos representantes máximos del V8 en el Autódromo. Pero su cupé, aunque muy bien hecha, no le alcanzó para luchar por las primeras posiciones Cuando terminó la carrera, después de hacer todo lo posible, sintetizó su esfuerzo: "No hay nada que hacer. Hay que tener auto nuevo".

Un solo problema en el Autódromo, el domingo. Y se repite siempre hasta el cansancio. Los reporteros gráficos tienen credencial otorgada por el Ministerio del Interior... ¿necesitan algo más?

A los éxitos de las Fórmulas 1, 2 y Prototipos, la fábrica Goodyear de neumáticos, agregó las 500 Millas de Indianápolis. Barrió con todo, en esta nueva actividad deportiva que inició el año anterior.

"Tenés que ver cómo anda el motor de 250 pulgadas. Sale de abajo que parece un cañón. Cuando lo pongan bien a punto van a causar sensación". Miguel Angel Galluzzi hablaba del Chevrolet Super que estrenó Jorge Cupeiro el sábado y usó el domingo. También el pilto quedó maravillado con lo que ganaron de torque. Es la nueva arma de GM para el TC. Hay mucho para hacer en adelante.

Jorge Ternengo, el piloto oficial del equipo IKA, está primero en el ranking de los pilotos debutantes de TC que tienen opción al premio Manuel Arrouge. Lo sigue el piloto de Bolívar, Alfredo Fernández.

La Asociación Uruguaya de Volantes postergó la reunión "vale casi todo" que habían organizado para el domingo anterior en El Pinar. El "Bocha" González se quedó sin carrera pero por pocos días. Ahora van a ir más pilotos y autos de la Argentina.

https://argentoteca.blogspot.com

Mike Costín y Keith Duckworth —que forman la sigla Cosworth— parece que algo saben. De la Fórmula 1 fueron a la 2, siempre ganando y ahora a la 1 con éxito sensacional. Su motor Ford inglés con su tratamiento le permitió a Jim Clark ganar en Holanda y a Hill batir todos los récords. Así se trabaja.

Johnny Perkins tiene una peña que lo apoya. Son vecinos de Vedia que lo tienen como fundador, corredor y, lo que es más importante, como amigo. Se llama "Las 4 Ruedas" y empieza a funcionar en el mundo del TC. No va a faltar gente para los auxilios... ni para los asados...

Para el 21 del actual la Asociación Argentina de Automóviles Sport tiene previsto iniciar un nuevo curso de conducción que tendrá una duración de tres meses y se dictará los miércoles de 20.15 a 22.45 en su local de El Salvador 5709. Las clases prácticas se harán en el Autódromo Municipal los sábados por la tarde. Después de un examen físico se decidirá quién recibirá la beca para viajar a Inglaterra.

Giancarlo Baghetti, con un Branca —chasis italiano, motor Cosworth— ganó la prueba de Fórmula 3 realizada en Monza el domingo anterior. El joven Bolley Pittard, que estaba contratado para venir a la Argentina en la última temporada, se quemó con su Lola en la recta principal.

Desde 1955 ningún Chevrolet hacía de "pace-car" en Indianápolis. Este año un Camaro conducido por Mauri Rose —tres veces ganador de las 500 Millas, la última en relevo con Floyd Roberts— largó la carrera poniendo en evidencia el interés cada vez mayor que GM pone el automovilismo deportivo. Desde setiembre de 1966 a la fecha se vendieron más de 100.000 Camaro en los Estados Unidos.

Ya está en plena integración el Club B.M.W. Argentina, adherido al B.M.W. Internacional. Su finalidad es la de reunir a todos los propietarios de automotores De Carlo e Isard con el fin de procurar convenios con empresas de importación de repuestos, promover la participación en el deporte, formar un grupo de técnicos, mantener contacto con la B.M.W. de Alemania y estar en condiciones de mantener el prestigio de la marca en el país.

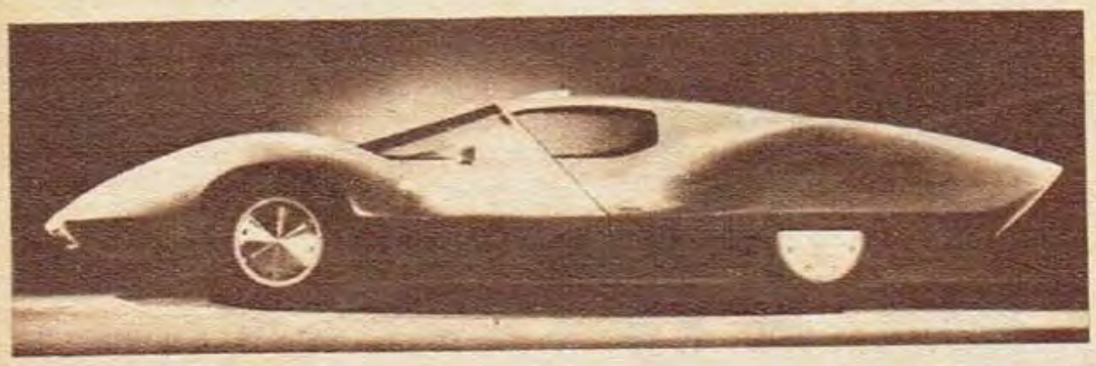

El Astro I es un modelo experimental de la General Motors Company que responde a su nombre espacial con una carrocería de fibra de vidrio muy aerodinámica y estudiada en el túnel del viento. Lleva motor posterior refrigerado por aire y otros elementos modernos.

Hormaechea y Heredia, dos amigos del ambiente, cumplieron tres años con su programa "Noticiero sobre ruedas". Lo festejaron con toda alegría, como lo merecían, en reunión de colegas.

Y siguen los éxitos de Matra. En el circuito de Le Chatre se impuso Henri Pescarolo en una carrera de Fórmula 3 en la que participaron pilotos locales.

Ahora sí. Berta se fue a los Estados Unidos. Pero estará de regreso muy pronto. Mientras tanto, los pilotos del equipo correrán como particulares, con los autos propios.

Y también progresan los prototipos Ford de Bascou-Cavallini y los del equipo oficial que se hacen en Baufer. Para el 9 de Julio estarán en línea de partida. ¿Pilotos? No se sabe nada...

Entre Pilar-Arrecifes-San Pedro y Lima se hará el 25 del actual la cuarta prueba puntable por el campeonato porteño de regularidad, organizada y fiscalizada por C.A.R.

¡el regalo importante!

PHILISHAVE

la afeitadora eléctrica de acción rotativa

PHILIPS

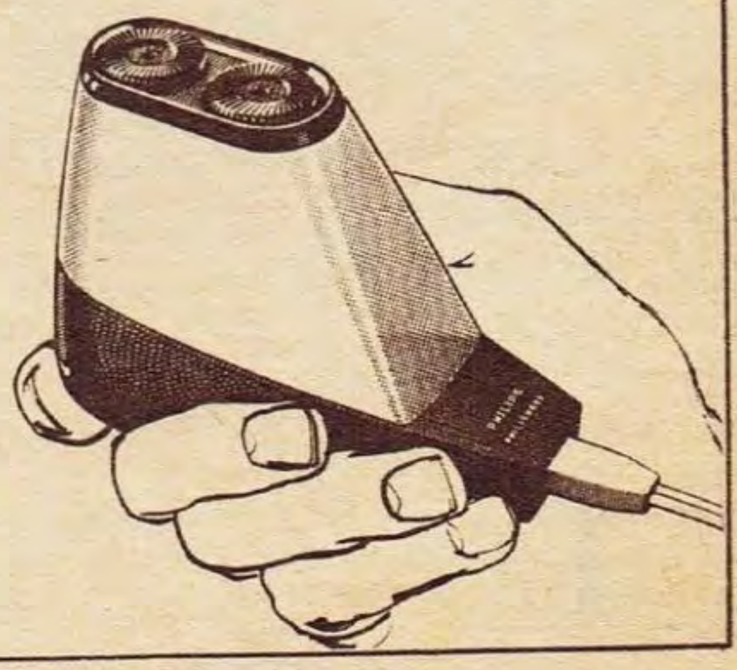

https://argentoteca.blogspot.com

Una realidad que nadie detendrá

Así se trabaja ahora. Con maquetas y planos. Una realidad innegable del progreso, que se pretende detener. Y nadie podrá hacerlo.

Ferreyra Basso y algunos dibujos suyos sobre autos que ya están en proceso de construcción. Se harán y triunfarán, pese a todo..

LOS PROTOTIPOS Y EL DESEO DE TRIUNFAR

DURANTE muchos años el Turismo de Carretera estuvo limitado por un reglamento que impidió crear formas nuevas. Ahora, desde el principio de la actual temporada, se permiten varias modificaciones, que, aunque no son las ideales que todos esperamos, ya permiten hacer autos de formas mejores, más modernas y funcionales.

Para poder superar a los autos que actualmente ganan casi todos los domingos —los Torino, específicamente—, habría que contar con los mismos recursos de ellos, es decir, una fábrica que apoyara de igual forma el deporte, o con algún particular que, con el apoyo de alguna comisión de concesionarios, pueda construir un auto enteramente nuevo, dentro de lo que permiten los reglamentos, que sea más liviano y de líneas más aerodinámicas que los autos comunes.

Ya hay varios de ellos en construcción. Ford Motor Argentina, por intermedio de Competición S. A., la empresa asesora que dirige Horacio Steven, está construyendo dos prototipos en lo de Baufer, que causarán sensación, y se constituirán en la nueva arma para combatir a la oposición. Otro ejecutivo técnico de Ford, el Ing. Bascou, con la colaboración del Ing. Cavallini, también de la planta de Pacheco, está haciendo otros dos prototipos que también prometen causar asombro. El Ing. Pronello, de Villa María, está haciendo los autos para Nario Tarducci y De Paoli, dentro de la técnica más moderna que se conoce. También los hermanos Bellavigna siguen trabajando en el Chevrolet que conduciría Andrea Vianini, lo mismo que Miguel Angel Galluzzi y Pepe Zanetta, con prototipos basados en la cupé Fiat 1500, que llevarán motor de la misma marca, y de 2300 c.c. de cilindrada, especulando con el menor tamaño y peso. Por supuesto, también sigue adelante el trabajo de Paco Martos sobre el nuevo Chevrolet de José Froilán González, que reemplazará al Chevytú actual. Carlos Pairetti tiene un casco Barracuda para colocarle el motor Chevrolet, y Vicente Formisano también está trabajando sobre un nuevo auto de diseño revolucionario. Todo esto aquí, y sin buscar otros que pueden llegar de cualquier parte del interior, donde también se está trabajando para el futuro.

De alguno de ellos tiene que venir el triunfador, una vez que se hagan las pruebas respectivas y la puesta a punto. Claro que para eso tiene que abolirse el nuevo movimiento iniciado para la carrera del 9 de Julio, en el Autdromo Municipal, tendiente a limitar el peso de los autos. Si todo el mundo trabaja para ganarle a los Torino, de esta forma las victorias continuarán sin solución de continuidad, porque el extraordinario vehículo de IKA pesa más de los 1250 kgs. estipulados por los que no quieren trabajar. Y se impedirá la participación de los prototipos, que, con menor peso, mejores condiciones aerodinámicas y mucha potencia en motores Chevrolet Super 250 ó Ford F-100, están en condiciones de presentarles batalla con perspectivas de éxito. Por otra parte, el público se verá defraudado y burlado el proceso técnico, que no se detendrá a pesar de todo lo que hagan en su contra aquellos que prefieren juntar firmas en lugar de ponerse a trabajar. El pedido de firmas, iniciado por Carmelo Galbato como tantas otras veces, ya cuenta con el apoyo de pilotos como Juan Manuel Bordeu, Jorge Cupeiro, Rodolfo de Alzaga y otros. Lo consignamos con mucho dolor porque son figuras tradicionales que, esperábamos, iban a dar el ejemplo a los demás con su vocación progresista. Pero se dejaron arrastrar por error, complacencia o una amistad muy mal entendida.

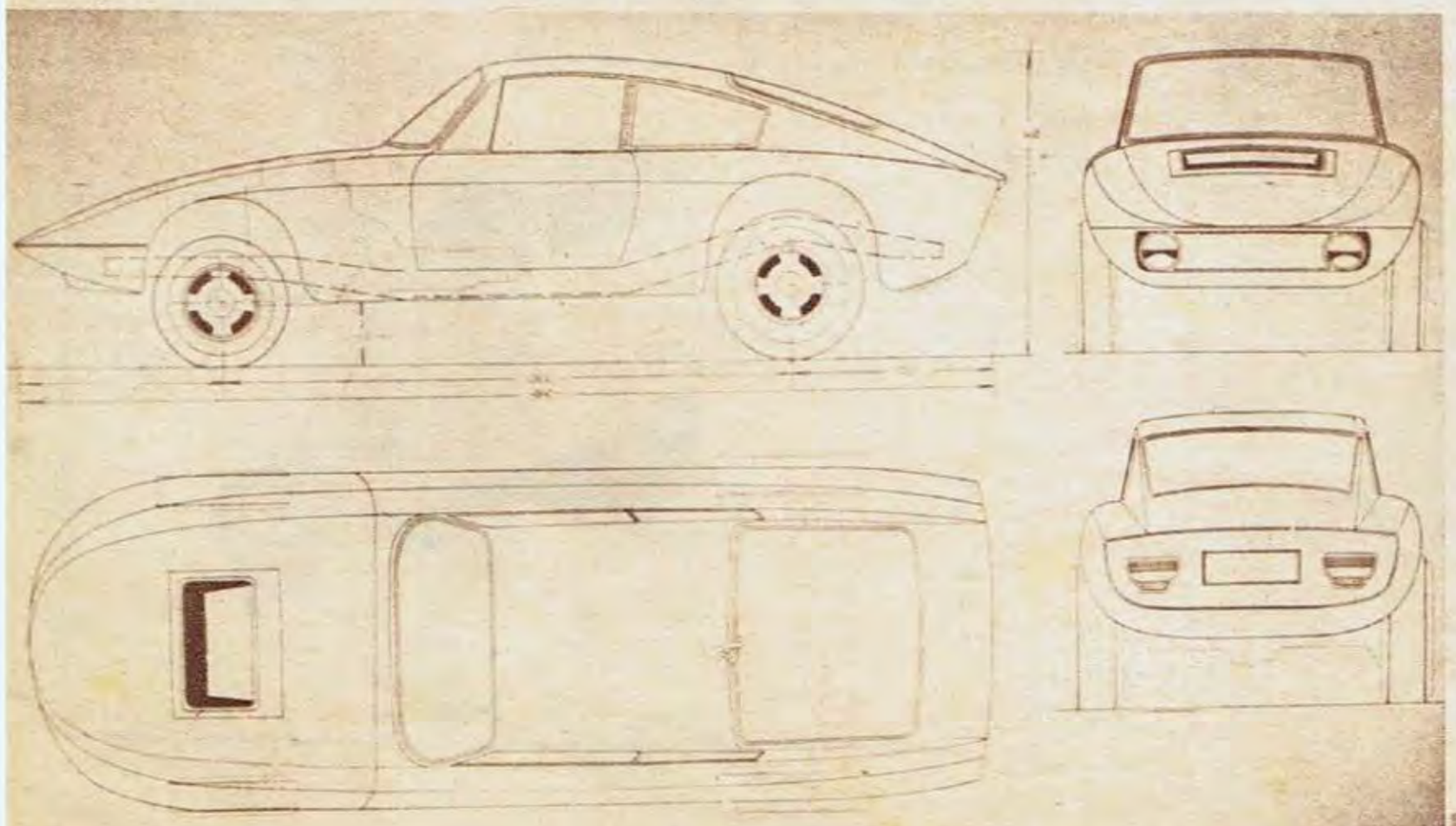

Carmelo Galbato inició, una vez más, la recolección de firmas para oponerse al progreso. Y, lo que es más grave, lo apoyaron pilotos como Bordeu, Alzaga y Cupeiro, por una amistad muy mal entendida. Esto no se borrará igual.

El progreso sigue con o sin firmas

https://argentoteca.blogspot.com

AHORA SI, PUEDEN VENIR A CORRER CUANDO QUIERAN

DESDE que se creó la categoría Standard, luego transformada en Turismo Mejorado y actualmente en Turismo, Anexo J, vivimos apremiados por la necesidad de ganar en el concierto internacional. Aprovechando nuestro Gran Premio vinieron equipos extranjeros a hacer su publicidad y a hacernos notar su superioridad. Nos resistimos a creerlo, pero fue así.

Por entonces teníamos una incipiente industria automotriz, y sólo hacíamos automóviles de uso diario. Muy buenos, a la par de los que se hacen en Europa y los Estados Unidos en sus casas matrices, pero no competitivos, porque no fueron concebidos para correr por toda clase de caminos a fondo, sino para transportarnos cómodamente a nuestra oficina y, una vez por año, a veranear con toda la familia.

Por entonces, al quejarnos de esta situación —por la que fuimos combatidos muchas veces—, sosteníamos que llegaría el día en que no sólo haríamos autos de uso diario, sino también de Gran Turismo, o semideportivos. Que nos ganaran con un Mercedes-Benz 300SE corriendo contra Fiat 1500 o Peugeot 404 nos dolía mucho. Pero los que piensan solamente en Europa estaban muy contentos de que nos pasaran por encima, se llevaran la gloria y los pesos... Pero el tiempo pasa.

La industria argentina progresó notablemente, y empujada por el deseo deportivo que permanentemente apasiona al público, comenzó a hacer autos de mayor performance cada vez. Y la participación deportiva ya se puede concebir con máquinas de tipo deportivo. Es sólo el comienzo, pero ya lo tenemos. El Torino de IKA es el mejor exponente argentino para luchar contra cualquier oposición extranjera. Y los Peugeot 404 ganan año tras año, el East African Safari Rally. Ahora queremos tener una satisfacción que esperamos desde hace tanto tiempo: que vengan a correr los autos de Europa y los Estados Unidos. Que venga, específicamente, Mercedes-Benz, como lo hizo antes. Que venga, porque tenemos —ahora sí— con qué correrles. No lo haremos con Fiat o Peugeot. Lo haremos con un auto totalmente argentino, que anda a 230 km por hora. Que vengan.

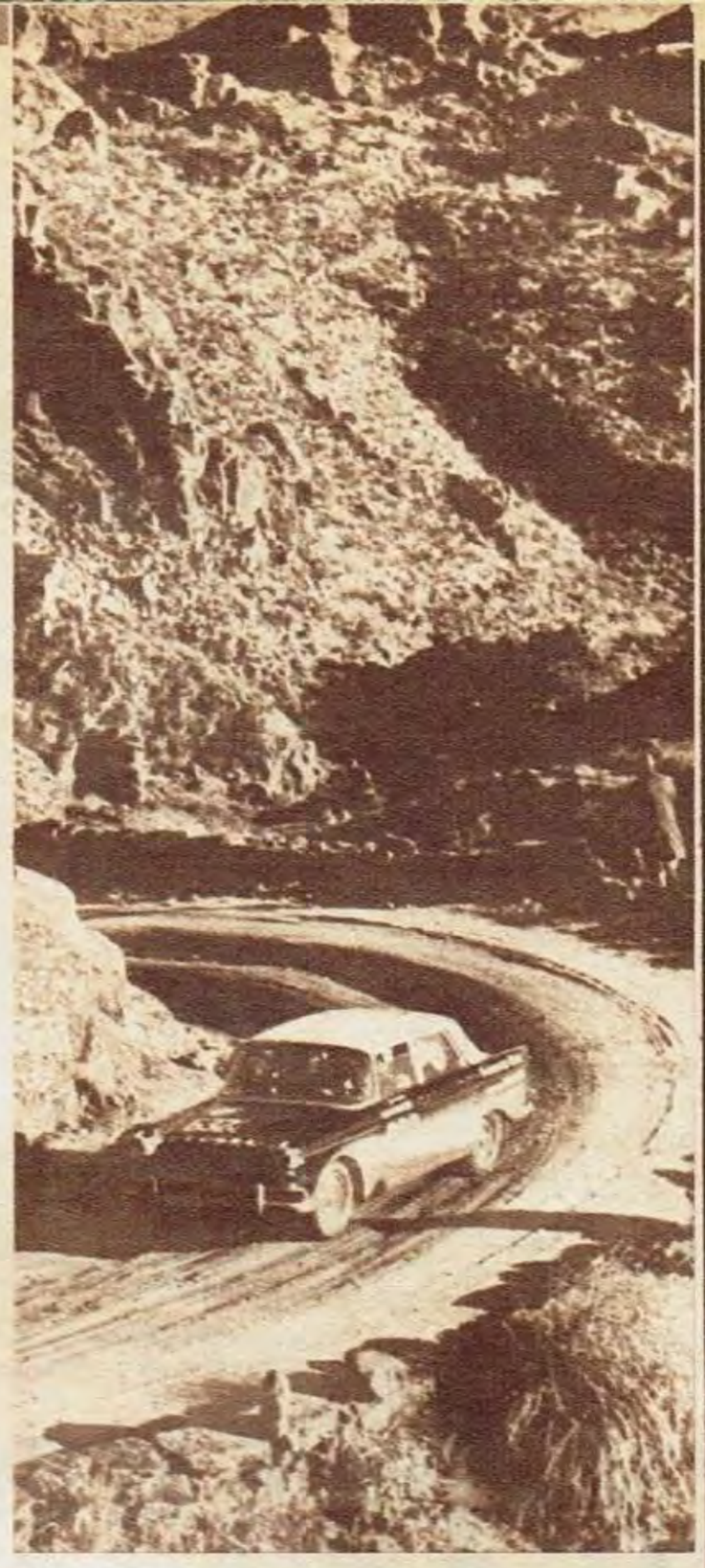

Los Peugeot 404 ganan segundos en el Safari Africano. ¿Por qué no probamos con los que fabricamos aquí? Ahora estamos en condiciones.

Además de poder correrles aquí en igualdad de medios y condiciones, ganar o perder es lo de menos, lo feo es dar ventajas ridículas—, también podemos competir afuera. En el exterior. Como ellos hicieron con nosotros. El Rally de Montecarlo o cualquier otra carrera famosa de Europa espera a los Torino, y, como consignamos antes, también podemos hacer un equipito para ir el año próximo a Africa y correr el Safari Rally. Podemos ir con un equipo de Torino y otro de Peugeot. Estamos en condiciones, y la tentación es grande. Pasaríamos a ser conocidos en el exterior, pero no por lo duro de nuestro suelo, sino por nuestra capacidad para correr en cualquier lugar del mundo con autos fabricados en la Argentina.

El Torino es el mejor rival que Mercedes-Benz puede encontrar en este lugar del mapa. Nos ganaban cuando les corríamos con Peugeot y Fiat. Ahora pueden venir, que los estamos esperando...

PODEMOS, ADEMAS, IR AL EXTERIOR CON MAQUINAS DE ORIGEN NACIONAL

Aprenda

RADIO TELEVISION y TRANSISTORES

Actúe HOY MISMO envíe el cupón

Desde 1937 la ONDA DIDACTICA de Radio Instituto cubriendo todo el país.

Miembro de la ASOCIACION de INSTITUTOS LIBRES DE ENSEÑANZA

GRATIS... SERAN SUYOS

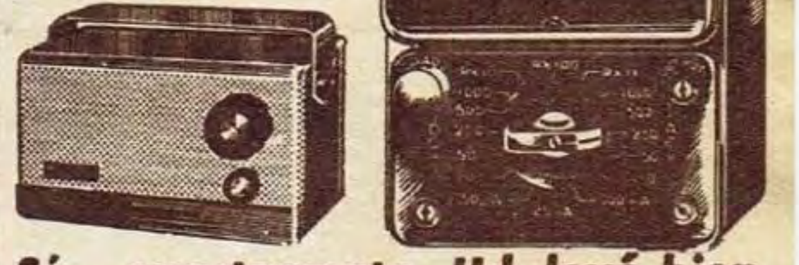

Sí... exactamente, Ud. leyó bien. UN TESTER, UN EQUIPO A TRANSISTORES, UN TELEVISOR y UN EQUIPO DE HERRAMIENTAS serán suyos GRATIS siguiendo nuestros cursos prácticos y modernos.

solicite folleto GRATIS

FUNDADO EN 1937

RADIO INSTITUTO

ENSEÑANZA MODERNA POR CORRESPONDENCIA

ENSEÑANZA POR CORRESPONDENCIA: Billinghurst 543 - 87-3873
ENSEÑANZA EN CLASES PERSONALES: Billinghurst 543 - 87-3873
Rivadavia 3192 - 87-0954

Sírvase remitirme GRATIS y sin compromiso de mi parte el folleto

"EN LA TV ESTA MI PORVENIR"

NOMBRE .....
DIRECCION ..... F.C. .....
LOCALIDAD .....

Filial en Uruguay: Soriano 1005, Montevideo.

https://argentoteca.blogspot.com

Revólveres

DILLON

Calibre 22 de 9 tiros
Calibre 32 de 7 tiros
venta y tenencia libres

CALIDAD GARANTIZADA

por la primera fábrica
de revólveres y miras telescópicas

COMPETICION 67

El automovilismo nacional e internacional, a través de los periodistas:

- **JUAN CARLOS PEREZ LOIZEAU**
- **MIGUEL ANGEL BARRAU**
- **JOSE SEBASTIAN DIEZ**

De lunes a viernes
de 20.35 a 21 hs.
por

LR4 RADIO SPLENDID

Correr cuesta mucho dinero. El automovilismo es el deporte más caro del mundo. Por eso los pilotos, que son los que dan el espectáculo, deben ser remunerados en forma lógica. Hay mucha plata en juego.

UN PLANTEAMIENTO DE PILOTOS DE TC

CORRER era de muy pudiente o de mecánico pobre que se quedaba sin dormir por armar cuatro fierros que le permitieran andar más ligero los domingos que durante el resto de la semana. Y nadie se preocupaba mucho por el costo de todo eso.

Pero los tiempos cambian y vemos ahora cómo el mecánico modesto no tiene ninguna probabilidad de sobrevivir cuando son las fábricas de automóviles las que ponen todos sus recursos al servicio del deporte. Por eso el que quiere correr debe utilizar grandes sumas de dinero que deben provenir de las publicidades o de las recompensas de los clubes organizadores.

La prima de partida es universalmente aceptada. Y ningún piloto de Fórmula 1 se sienta en su máquina sin haber recibido el cheque. Aquí parece una mala palabra. Y todo el mundo se asombra cuando los pilotos piden viáticos para trasladarse a un punto lejano de la Capital Federal para correr. Creemos que todo el dinero que se le compense a quien tiene a su cargo el espectáculo y permite una función en la que mucha gente gana dinero, es poco. Naturalmente no se trata de que los corredores aparezcan con imposiciones y solicitudes fuera de la realidad. Pero, dentro de lo correcto y lógico, se le debe dar lo que pide. No hay ninguna duda de que ahora el automovilismo, repetimos, es puramente profesional. Y eso no es ninguna vergüenza para nadie.

Lo que en el caso específico de la carerra del Chaco está mal, y no debe repetirse, es que la pretención del viático se le comunique de manera dictatorial al club organizador pocos días antes de la carrera. Mirando el calendario se sabe cuáles son las pruebas que se harán muy lejos de la Capital; por lo tanto, no cuesta nada cursar el pedido de viáticos o de lo que sea, con el tiempo necesario para que la entidad organizadora no se halle con un problema que muchas veces no es fácil solucio-

Nadie se asombra de que los pilotos de Fórmula 1 piden prima de partida. ¿Por qué no puede existir eso entre nosotros?

https://argentoteca.blogspot.com

DINERO POR VIATICOS?

nar pocos días antes de la fecha. En Allen la imposición también fue hecha en mal momento. Naturalmente, en los dos casos hubo solución: los clubes pagaron. Pero queda en el ambiente una sensación desagradable. Tampoco hay duda sobre esto.

¿Corresponde que los corredores de TC hagan un planteamiento por viáticos a un club organizador y que amenacen con boicotear la carrera? ¿Es un proceder correcto? ¿Deben hacerlo así, como lo hicieron con el Chaco Automóvil Club?

El problema no es sencillo, pero tiene varios aspectos que sirven para aclarar una cuestión espinosa. En primer lugar, la Asociación de Corredores de Turismo de Carretera —la ACTC— es una entidad gremial que trata de proteger los intereses de sus asociados, como corresponde. Y en ese caso trabaja para que los pilotos de TC corran dentro de las mejores condiciones posibles de seguridad, atención, posibilidades y remuneración. La protección también llega ahora a los acompañantes. Y cuando un organizador no prevé el alojamiento, por ejemplo, en lugares decorosos y sin cargo, la ACTC toma parte en el asunto.

Nos parece totalente correcto el proceder del gremio, y que los pilotos, que son los que tienen a su cargo el espectáculo, sean compensados económicamente. Muchos clubes ganan dinero con las carreras y no devuelven ese beneficio al automovilismo. Algunas veces

Con los premios y la publicidad escrita en el auto de carrera se solventa parte de los gastos que insume correr. El TC es profesional sin ninguna duda.

los pesos obtenidos con una reunión de buen dividendo se traducen en canchas de básquet, piletas de natación o gimnasios. Otras, la remuneración por premios es de carácter modesto, y la recaudación llega a cifras varias veces millonarias. Y eso no puede ser.

El que se dedica al automovilismo tiene que contar con los recursos que ello demanda. Y correr es el deporte más caro del mundo. Por eso hay que recurrir al apoyo de las empresas que hacen publicidad por ese medio y pagan por pintar el nombre de sus productos en los autos de carrera. El automovilismo es, ahora, sin ninguna duda, un deporte netamente profesional en nuestro medio. Hasta no hace mucho, el profesionalismo no era tan evidente, y por eso los pilotos nunca se beneficiaron con las carreras. Es más, muchos se fundieron sin remedio —y junto con ellos sus familias— por alimentar esa pasión.

Que se pague bien. Y que la ACTC proteja siempre así a sus agremiados. Pero que se hagan las cosas a la luz del día, claramente, y sin dejar dudas. Nadie puede convertirse en dictador y, por el contrario, debe solicitar con tiempo sus necesidades. El automovilismo, hay que convencerse, es profesional, y así debe juzgárselo. También se puede poner un límite de distancia para correr sin percibir viáticos. Pero hacerlo todo claro y sin que nadie pueda sentirse molesto. Será también una forma de progresar.

compre siempre
¡lo mejor!

PUBLICIDAD ARCO S.A.

INDUSTRIA ARGENTINA

J 86

SUSPENSOR Cíper
para todo uso

Calidad respaldada por la garantia de Fabricas Leila Carrasco 379
tel. 69-5076 - Buenos Aires con fábricas en Argentina - Uruguay - Brasil y España

https://argentoteca.blogspot.com

Otra vez 1300 kgs. peso mínimo

Como en 1964 en el Autódromo, como se pretende ahora para el 9 de julio, pasó lo mismo en Indianápolis en 1967. El problema surge cuando aparece algún inquieto con ideas nuevas y un auto que sea distinto y puede ganar. Los incapaces lo rechazan porque se verán postergados más todavía. Y en lugar de progresar ellos, quieren que los demás se atrasen hasta su nivel. Colin Chapman lo dijo: "Al progreso no lo detiene nadie. Y ya le ganaremos a la turbina también". Pero Chapman no le tiene miedo al progreso porque es un genio. Y trabaja continuamente tratando de mejorar lo que parece inmejorable.

Aquí en una época hubo que ganarle a los Gálvez, después a Emiliozzi, ahora a los Torino. Se cambiaron fórmulas imperantes para que no triunfaran los que saben y trabajan fuerte. Se cambió cuando Emiliozzi hizo el motor con válvulas a la cabeza, cuando Froilán González ganaba todos los domingos en Mecánica Nacional. Increíble que todavía se pretenda continuar con esa mentalidad de la época de las ruedas de madera.

Para ganarle a los Torino hay una sola fórmula, sencilla, elemental. La que se aplicó siempre que hubo que vencer a alguien: HACER UN AUTO MEJOR. Es el único camino admisible. Y un autor mejor que el Torino se hace como se hizo el Torino: trabajando mucho, con recursos, con gente capaz, que tenga inteligencia y la aplique. Que en lugar de pasar el día apoyado en el mostrador, se incline sobre el torno y la mesa de dibujo. Que estudie. Que se sacrifique. De otra manera ganarán siempre los mismos. Aunque le pongan una pared por delante en la recta principal.

La forma de ganarle a los Torino no es modificando los reglamentos. Hay una sola y es sencilla, modesta, elemental: hacer un auto mejor que el Torino. Pero para eso hay que trabajar mucho y bien.

Ensayos como éste de Najurieta y su cupé 1500 traen progreso al automovilismo. Con 1300 kgs de peso no podría correr en el Autódromo. En lugar de envidiar hay que aprender a trabajar. Y dedicarse. →

PRETENDEN PARAR EL PROGRESO EN EL TC: INCREIBLE

YA se comentaba el domingo en el Autódromo que alguien está tratando de juntar firmas para estipular que la carrera de TC del 9 de julio próximo en ese mismo escenario se reglamente con peso mínimo de 1300 kgs. Es decir, que pasaría lo de siempre.

Cuando en un día de 1964 apareció el Chevitú en el TC en una carrera del Autódromo Municipal, esos mismos que postulan ahora los 1300 kgs. también juntaron firmas para impedir que ese auto corriera en TC. Por supuesto, los que firmaron el movimiento fueron los propietarios de las cupés más "albóndigas" del ambiente. Que, por otra parte, son los que también ahora pretenden lo mismo.

Afortunadamente para el automovilismo nacional, el movimiento no prosperó en aquel entonces y José Mario Spada, presidente de la ACTC, con el consejo de Maquirriain, Rienzi y otros, no escuchó los reclamos de los resentidos en el TC.

Ese día conversamos con Spada y los compactos fueron admitidos en el patio de los boxes. Y nos animamos a decirle: "Si tratan de radiar a los compactos, el TC terminará como la Mecánica Nacional, corriendo en pueblos del interior. Perderá toda trascendencia. Se hará antiguo, de museo. Dejará de ser lo que es y nunca más será importante". Spada lo pensó bien. El resto de la historia lo conocemos todos. Es la floreciente actualidad.

El domingo anterior hubo en el Autódromo un auto notable. El pequeño Cupé Fiat 1500 de Carlos Najurieta. Con otras cosas que se le harán estará presente con dignidad en cualquier competencia del Autódromo o de otro escenario similar. Con una medida arbitraria como la que se pretende, quedaría eliminado. ¿Hay derecho?

Cuando se corrió con plomo adentro de los autos —agregando peligro, retrocediendo en el tiempo, burlando a la técnica más elemental— los candidatos a la victoria y los que triunfaron fueron los mismos de siempre. O porque haya 1300 kgs. de peso mínimo Carmelo Galbato, Raúl O. Rodríguez, Luis Di Palma o algún otro conductor de cupés tradicionales le ganarán a Copello, Gradassi, Cupeiro, Ternengo, Alzaga. Ganarán los mismos. Los que tienen autos buenos.

Las cupés tradicionales ya cumplieron su ciclo. No es necesario correr con Torino. Sólo hay que tener un auto bueno. Y hacerlo

https://argentoteca.blogspot.com

EXITO EN LA CIUDAD DE LA MANTECA: SUNCHALES

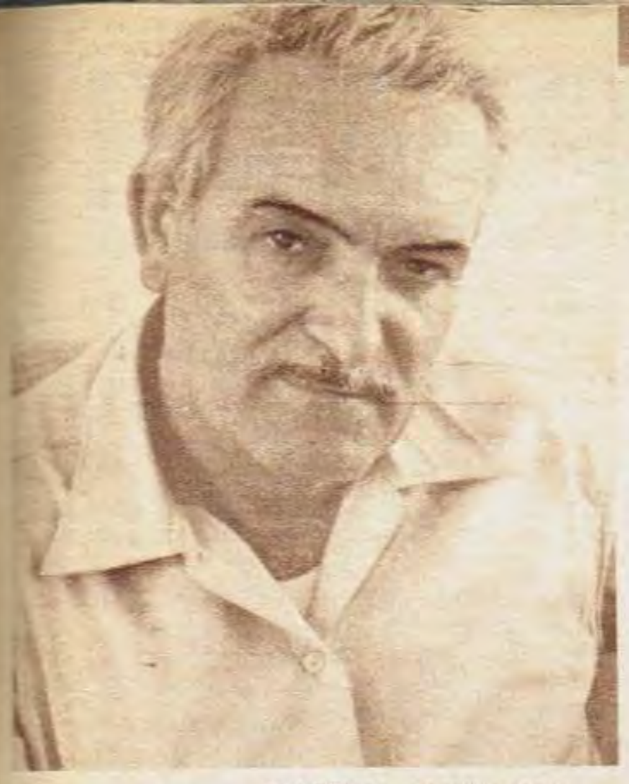

RAMON REQUEJO

LA Ciudad de la Manteca, Sunchales, hizo su undécimo certamen automovilístico con todo éxito. Como acostumbra a hacerlo siempre. Al circuito de Rosario sólo le falta una cosa: pavimento. Si para el año próximo lo pueden tener —claro que habría que hacerle, además, algún sinuoso— la trascendencia sería definitiva.

Estuvo toda la Mecánica Nacional y ganó un hombre auténtico de la categoría: Domingo Di Santo. El piloto de Río Cuarto tiene una máquina adecuada para los circuitos de tierra, del tipo tradicional, impulsada por un motor Chevrolet Super que es un verdadero cañón.

Ganó la primera serie y en la final, por problemas en la caja de velocidades, quedó último en el pelotón. En la tierra salir de atrás es muy complicado a pesar de que en esta oportunidad, la gente de la entidad organizadora utilizó el cloruro de calcio para contener un poco el polvo que se levanta con el paso repetido de los autos. Di Santo fue progresando paulatinamente y llegó primero al final, con una magnífica actuación.

Ramón Requejo fue a Sunchales con su auto clásico con el motor adelante, ya que consideró que el escenario no era para la máquina nueva con motor posterior ubicado adelante del eje trasero. Ganó su serie, pero en la final tuvo una salida de pista que lo dejó fuera de carrera.

Los motores Chevrolet volvieron a reverdecer jornadas de victoria. El del ganador está muy bien preparado y le permitió superar la oposición del joven Oscar Almeida, con el Tornado vencedor de Rosario, y también de los autos más pequeños, pero de concepción moderna, que no pudieron contrarrestar la fuerza y la potencia de los 6 en línea de la GM. Raúl Kuriger ganó el repechaje con el Chevrolet que fuera de Jorge Ternengo.

El Automóvil Midget Club Sunchales merece el reconocimiento general por la enorme tarea informativa previa a la carrera, que marcó una nueva etapa en este rubro tan descuidado generalmente. Su servicio de prensa y difusión fue sensacional.

DI SANTO EN OTRO TRIUNFO DE SENSACION

● Domingo Di Santo, sin caja de velocidades, ganó la final saliendo de atrás. Notable victoria en una pista de tierra y con tráfico...

BOOM. S. A

J 219

medias
HIMALAYA
((para hombres))
la media que más camina
en la moda masculina
Con hilado Helanca

https://argentoteca.blogspot.com

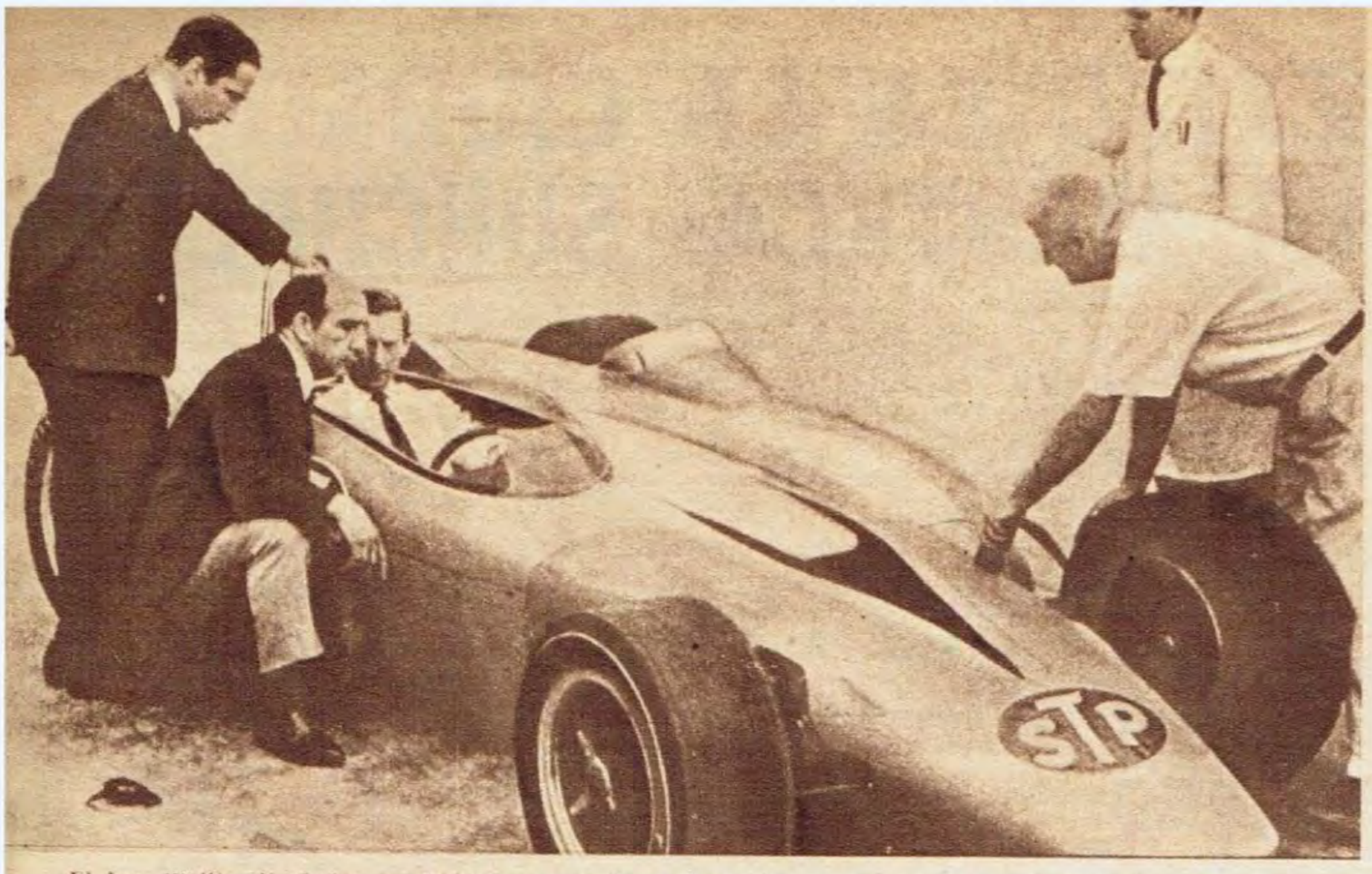

El Ing. Wallis, diseñador del Turbocar, sentado en la cabina y con los hermanos Granatelli a su lado. Los Granatelli están acostumbrados a perper dinero con proyectos revolucionarios. Traen progreso.

EL APARATO QUE FUE ASOMBRO Y POLEMICA EN LAS 500 MILLAS

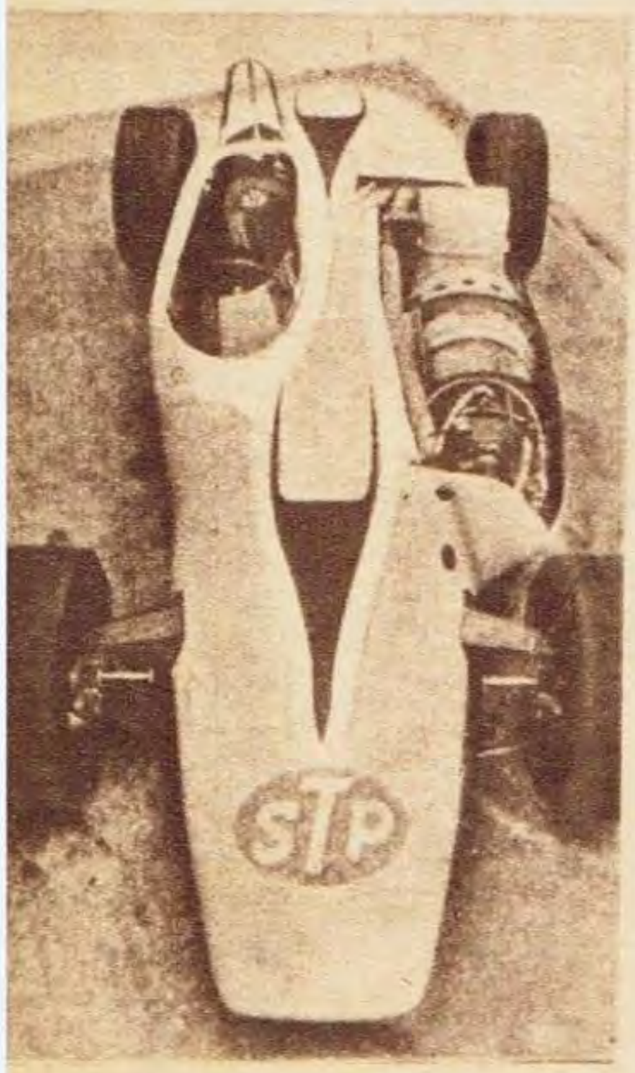

La turbina a un lado y el puesto de conducción al otro. Por el centro el chasis de aluminio que le da rigidez. Anda hasta con perfume.

NO es la primera vez que un auto impulsado por turbina de gas aparece en Indianápolis. Hubo dos o tres anteriormente, pero muy precarios y que no presentaban soluciones a los inmensos problemas que se deben solucionar con una máquina de esas características.

Los hermanos Granatelli saben lo que es gastar mucho dinero para nada. En 1960 compraron la Novi y presentaron los autos más potentes que hayan corrido Indianápolis y nunca pudieron ganar la carrera. Esta vez el proyecto insumió tres años y 750.000 dólares, además del trabajo ímprobo del Ing. Wallis, técnico en la materia.

Los autos presentados anteriormente con propulsión a turbina no tenían aceleración suficiente y, como carecían de poder frenante, no había sistema de frenos que soportara el trabajo. Esta vez, aunque los frenos no eran del todo brillantes, no ofrecieron problemas mayores y la aceleración del auto era sensacional y superior a todos los convencionales equipados con motores Ford, Offenhauser de aspiración normal o sobrealimentados.

El filme sobre la carrera es la clara demostración del valor real de este auto. En la partida gana posiciones con una facilidad que deja con la boca abierta y no le cuesta nada ubicarse cómodamente al frente del pelotón. Es indudable, además, que Parnelli Jones, no quiso acumular más ventaja y que en las pruebas de clasificación no quiso sacar el Nº 1 por temor a las represalias de sus "compañeros" de profesión. No le hubiera costado nada andar más rápido que Mario Andretti, pero ello hubiera provocado, inclusive, su separación de la carrera mediante la protesta de todos los rivales.

El Turbocar de Andy Granatelli está impulsado por una turbina Pratt y Witney ST6B-62 compuesta por un sistema generador de gas y la turbina de fuerza. Su potencia es transmitida a las cuatro ruedas por engranajes reductores que reducen la velocidad de rotación a cómodas 6.230 r.p.m. y 550 HP. Su peso total, sin carrocería, que es de fibra poliéster, es de 1.179 kgs.

El chasis está compuesto por una sección torsional y tiene complementos para los dos ejes y para los soportes de las suspensiones. Es totalmente de aluminio y de una rigidez extraordinaria. El larguero central, tipo columna, sirve, además, como difusor del aire a la turbina y tanque de combustible. El soporte para la cabina del piloto es de estructura tubular.

La distancia entre ejes es de 2,44 m. y 1,52 m. de trocha. Tiene siete centímetros de luz entre la parte inferior del chasis y el piso, 63 cm. de altura total y 4,12 m. de largo total. Paxton y Ferguson estudiaron en forma conjunta el sistema de transmisión, que fue lo que falló en la práctica. Los engranajes son de acoplamiento y parten del sector derecho de la turbina a la caja de velocidades, que es automática.

No tiene embrague ni cambios. Pero para llevar la fuerza de la turbina a las cuatro ruedas fue necesario acoplar un sistema tan complicado de engranajes que, finalmente, falló, de acuerdo con los cálculos previos de los rivales. Claro que el susto se lo llevaron igual, porque el auto paró cuando sólo faltaban tres vueltas para terminar la carrera y estaba adelante, lejos y cómodo...

El año próximo ocurrirán dos cosas: o prohiben terminantemente el uso de la turbina de gas en Indianápolis o aparecerán varios automóviles impulsados por este sistema que demostró ser el mejor de todos. No serán los 33 jet porque el costo es demasiado elevado y no todos están capacitados para hacer un auto de esas características. Pero nadie quiere perder antes de empezar una carrera.

EL TURBOCAR STP QUE CORRIO JONES

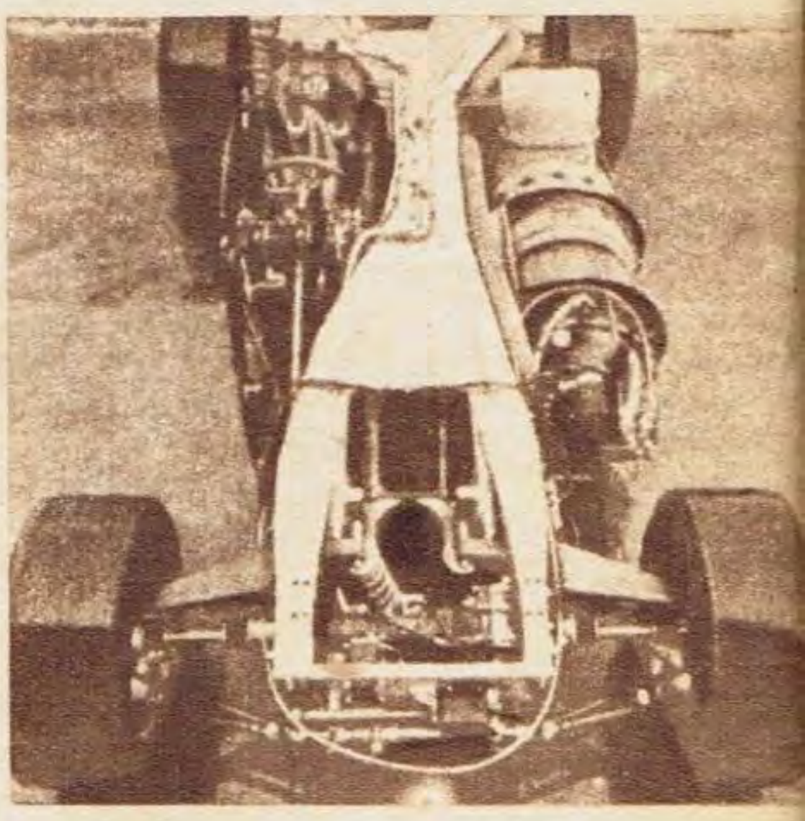

El auto sin ropa. La rigidez del sistema del chasis de aluminio es total. La transmisión a las cuatro ruedas trajo el problema.

LA TRANSMISION, EL UNICO PUNTO FRAGIL

https://argentoteca.blogspot.com

PP

J 346

¡al primer síntoma...

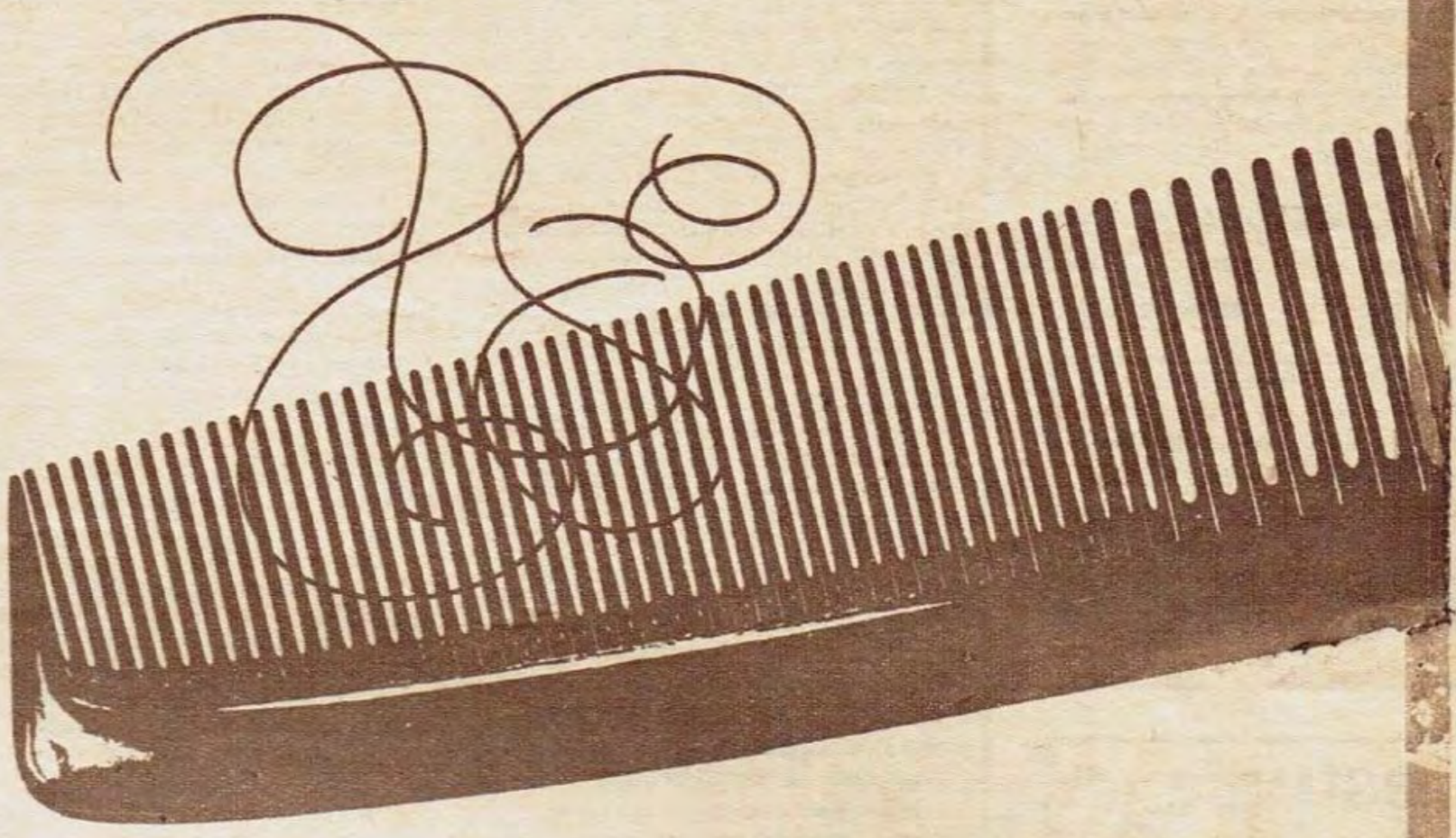

SEBORREX

CAIDA DEL CABELLO, PICAZON, GRASITUD Y CASPA.

Ante los signos de seborrea, tan molesta como peligrosa, elimine de su futuro el temor de la calvicie, y goce hoy mismo la estimulante sensación de limpieza y frescura que proporciona Seborrex. Su fórmula exclusiva y patentada — a base de hexamina — neutraliza la seborrea, combatiendo, además, eficazmente la caspa. La seborrea ataca al hombre y a la mujer. ¡Atáquela con **Seborrex!**

Tratamiento integral

Lávese la cabeza cada dos días con jabón o champú **SEBORREX**. Al acostarse aplíquese, sin friccionar, Loción **SEBORREX**

https://argentoteca.blogspot.com

APRENDA
RADIO
TELEVISION
Y ARME SU RECEPTOR

Decídase a ganar más efectuando trabajos de Radio o Radio y Televisión. Aprenda practicando en su casa, con materiales, herramientas y aparato de comprobación que recibe con el curso. El curso puede pagarlo en pequeñas cuotas mensuales.

INSTITUTO INTERAMERICANO
Siempre el mejor Instituto de Radio y Televisión
AVELLANEDA 2950 - BUENOS AIRES

INSTITUTO INTERAMERICANO
Avellaneda 2950
Sírvanse enviarme informes GRATIS del curso de Radio y Televisión por Correo.
Nombre .....
Calle ..... GOLES
Localidad .....
ENVIE ESTE CUPON

M 373

PASTORIZA LISTO PARA REAPARECER

EN el partido que Independiente disputó contra Ferrocarril Oeste, Pastoriza sufrió la lesión de un tobillo. El jugador nos aclaró cómo ocurrió el hecho:

—Me lesioné sólo. No hubo ningún choque ni nada por el estilo. Pisé mal y me desgarré en la zona del talón de Aquiles. Aclaren que fue desgarro y no fractura...

Pastoriza quiso interponer esta aclaración porque cuando se produce fractura del talón de Aquiles, la vuelta al fútbol siempre resulta dudosa. En cambio, el desgarro no resulta un impedimento para poder proseguir la carrera de futbolista.

Este es el caso de Pastoriza. Tan es así, que durante la semana que corre el jugador se adiestrará en forma intensa. El entrenamiento tendrá lugar hasta el próximo sábado, el anterior al partido. Y en el caso que Pastoriza haya recuperado su forma es muy posible su reaparición contra Gimnasia y Esgrima de La Plata.

Lo importante de toda esta cuestión es que el popular "Pato" ha vuelto a la cancha. Las prácticas sumamente activas tienden a recuperarlo físicamente con la mayor rapidez posible. De ese modo, tanto Independiente como el fútbol argentino, volverá a tener en la media cancha a su Nº 5 titular.

Por eso, decimos en nuestro título: Pastoriza listo para reaparecer. Porque el jugador ya está en condiciones de hacerlo. Al menos, el desgarro fue tratado debidamente y no quedan huellas de él. El estado físico es cosa aparte. Pastoriza estuvo un mes inactivo. Entonces, el técnico Brandao trabaja con la capacidad que le es habitual para poder recuperarlo en ese aspecto.

Por lo demás, Pastoriza es quien más esfuerzo realiza por su pronta reaparición. El "Pato" es de esos jugadores que no pueden estar al margen de los partidos. Siempre ha sentido la responsabilidad de acompañar a sus compañeros en todas circunstancias. Y no extraña la confianza que ha mostrado en sus trabajos para poder producir su nueva inclusión en el primer equipo.

Independiente confía en su reaparición. Sus compañeros lo han alentado en todo momento y el hombre que nos dijo: "Pisé mal. No hubo ningún choque..." lucha ahora contra su estado físico. Del resultado que pueda obtenerse durante esta semana dependerá la vuelta que todos esperan. Esa vuelta que Pastoria está esperando desde el mismo día en que se produjo el desgarro, y no fractura, del talón de Aquiles.

estudie
fotografía
y gane dinero
Profesional - Artístico
Deportivo - etc.
La profesión de mayor proyección en el futuro.
RADEL S.A. 150

GRATIS
1
Máquina Fotográfica
Material de Laboratorio

Por correo en su casa cualquiera sea su edad para hombres y mujeres.

Prácticas personales.
Otorgamos Diplomas.

IFI INSTITUTO FOTOGRAFICO INTERAMERICANO
Hipólito Yrigoyen 1116 - 3º - Bs.As.

Envíe hoy mismo este cupón.

NOMBRE Y APELLIDO .....
.....
DIRECCION .....
..... LOC. .....
4

16ª. FECHA DEL CAMPEONATO METROPOLITANO

PARTICIPANTES	PRONOSTICOS										Pts.
	Huracán Boca Jrs.	Estud. Rácing	Colón Vélez	A. Juniors Newell's	Quilmes D. Españ.	Lanús Atlanta	Chacarita Bánfield	River S. Lorenzo	Independ. Gimnasia	Ferro Unión	Rosario Platense	
	Huracán Boca Jrs.	Estud. Rácing	Colón Vélez	A. Juniors Newell's	Quilmes D. Españ.	Lanús Atlanta	Chacarita Bánfield	River S. Lorenzo	Independ. Gimnasia	Ferro Unión	Rosario Platense	
	Huracán Boca Jrs.	Estud. Rácing	Colón Vélez	A. Juniors Newell's	Quilmes D. Españ.	Lanús Atlanta	Chacarita Bánfield	River S. Lorenzo	Independ. Gimnasia	Ferro Unión	Rosario Platense	
	Huracán Boca Jrs.	Estud. Rácing	Colón Vélez	A. Juniors Newell's	Quilmes D. Españ.	Lanús Atlanta	Chacarita Bánfield	River S. Lorenzo	Independ. Gimnasia	Ferro Unión	Rosario Platense	
	Huracán Boca Jrs.	Estud. Rácing	Colón Vélez	A. Juniors Newell's	Quilmes D. Españ.	Lanús Atlanta	Chacarita Bánfield	River S. Lorenzo	Independ. Gimnasia	Ferro Unión	Rosario Platense	
	Huracán Boca Jrs.	Estud. Rácing	Colón Vélez	A. Juniors Newell's	Quilmes D. Españ.	Lanús Atlanta	Chacarita Bánfield	River S. Lorenzo	Independ. Gimnasia	Ferro Unión	Rosario Platense	
	Huracán Boca Jrs.	Estud. Rácing	Colón Vélez	A. Juniors Newell's	Quilmes D. Españ.	Lanús Atlanta	Chacarita Bánfield	River S. Lorenzo	Independ. Gimnasia	Ferro Unión	Rosario Platense	
	Huracán Boca Jrs.	Estud. Rácing	Colón Vélez	A. Juniors Newell's	Quilmes D. Españ.	Lanús Atlanta	Chacarita Bánfield	River S. Lorenzo	Independ. Gimnasia	Ferro Unión	Rosario Platense	
	Huracán Boca Jrs.	Estud. Rácing	Colón Vélez	A. Juniors Newell's	Quilmes D. Españ.	Lanús Atlanta	Chacarita Bánfield	River S. Lorenzo	Independ. Gimnasia	Ferro Unión	Rosario Platense	
	Huracán Boca Jrs.	Estud. Rácing	Colón Vélez	A. Juniors Newell's	Quilmes D. Españ.	Lanús Atlanta	Chacarita Bánfield	River S. Lorenzo	Independ. Gimnasia	Ferro Unión	Rosario Platense	

POLLA SEMANAL

Táchese el equipo que se cree perderá el partido. En caso de pronosticarse empate, déjense los dos en blanco. El puntaje se establece acordando un punto por partido acertado como local, dos como visitante y tres en el empate.

https://argentoteca.blogspot.com

El partido del siglo. Rusia y Estados Unidos. Aquí el halago fue pa ra los americanos. Pero al final, los "favoritos" impusieron su juego y lograron merecida victoria. Mucha violencia tuvo este encuentro.

LA "FUERZA" DE RUSIA LE BRINDO EL GRAN HALAGO

Escribe ESTANISLAO VILLANUEVA

Montevideo. (Exclusivo para Goles, de nuestro enviado especial). — Si algo faltaba a este V Campeonato Mundial de Básquetbol para que lo calificáramos como el más espectacular de todos, quedó la última jornada como exponente de intensa emotividad. Rusia, haciendo gala de su fuerza en la marcación y su efectivo y rápido contragolpe, logró vencer —71 a 59— a Yugoslavia (último campeón en el Mundial extra de Chile mientras Brasil había logrado los dos últimos oficiales) en reñido encuentro —salvo los instantes finales— para quedarse con el título. Pero fue necesario que momentos antes, en gran actuación, Brasil derrotara a los Estados Unidos, para que este último encuentro del torneo se constituyera en la verdadera final y el clima, que para muchos era de suspicacia política de acuerdo con la orden de la última jornada, quedara al margen ante la realidad.

Tanto Rusia como Yugoslavia —la instancia final volvió a mostrar al Cilindro totalmente cubierto— volvieron a mostrarnos en esta oportunidad sus mismas virtudes y defectos: marcación pareja y contragolpe punzante en el campeón e intenciones de imponer su ritmo en Yugoslaia. Los soviéticos, finalmente, hicieron gravitar sus atributos, coronando un éxito final que parecía escapársele tras la derrota ante Estados Unidos. Precisamente ese partido, al que no le podíamos pedir plasticidad, fue un resumen de reciedumbres, heroicidades y emociones. De ahí en más, todo iba a ser en el torneo emoción y sorpresas. Altos y bajos en los equipos. Si calificamos al Mundial como el más espectacular, es porque, en su transcurso, se produjeron una serie de extraordinarias sensaciones. Sobre todo en el hecho de no quedar ningún equipo invicto, al llegarse a las dos últimas fechas.

Todo esto sirve para definir técnicamente al campeonato, como un muestrario de presión y ritmo, entendiéndose por ello la marca a "fuego" con que se jugó el torneo y la velocidad y vigor que se impuso al trámite, sobre todo en esta parte final.

Quizás Yugoslavia, volviendo al match que definió el Mundial, no haya encontrado en ningún momento la forma efectiva de marcar a los rusos (siempre respetuosos y regulando, sobre el final, sus fuerzas, ante un marcador que le era favorable) para emparejar el trámite del juego. Queden en estos últimos conceptos, reflejados los méritos del nuevo campeón para legitimizar su extraordinaria y merecida conquista.

(Continúa en la página siguiente)

Márquez, el fenómeno de Uruguay contra Yugoslavia, entra para convertir el doble. Los orientales lograron su único halago y pusieron una nota más de emoción en este que califica

https://argentoteca.blogspot.com

UN CICLO HEROICO Y CONTRADICTORIO SE CERRO ANTE BRASIL

PAPELONES EN EL CESTO

MONTEVIDEO (Enviado especial).

— El "show" de los directores técnicos quedó empatado entre el soviético y el estadounidense. Técnicamente, lo ganó Gomelski, porque el partido que perdió su equipo contra Estados Unidos lo perdió el equipo; en cambio, el que perdió Estados Unidos contra Yugoslavia, ése, redondamente, lo perdió Fischer.

— Muchas discrepancias entre los jugadores argentinos Exceso de malos entendidos, carencia de alguien que armonizara, que curara todo lo que estalla en concentraciones largas, desde la agresividad a la nostalgia.

— Antes del partido con Yugoslavia, ocurrió una enojosa discusión en el micro de los jugadores argentinos entre dos dirigentes. Esto minó la resistencia espiritual, que se desató después del partido, cuando el bahiense "Lito" Fruet se sacó a grandes voces un entripado.

— Posteriormente hubo una reunión de jugadores con el técnico. Cambio de excusas aclaraciones, un empezar de nuevo... (¿Demasiado tarde?)

— Edgard Parizzia, Abelardo Dasso, Tomás Bello, tanto como Murillas, Schonwiecs, Amoedo, etc., se contaron entre los últimos visitantes.

— Extraordinaria actitud del médico soviético. La noche en que Argentina jugó contra Polonia, no jugaba Rusia. Es decir, el doctor tenía franco, como quien dice. Sin embargo, fue esencialmente a "El Cilindro" con todos sus bagajes a fin de atender a Tomás Sandor, quien pudo jugar gracias a su tratamiento. Los argentinos se portaron muy bien, obsequiándole un hermoso portafolio.

— Lo que le pasó a Barret de Estados Unidos, fue extraordinario. Salió de un "scrimagge", picó, se levantó para tirar en "jump"..., ¡pero iba a hacerlo contra su propio cesto! Reaccionó a tiempo, pero perdió la pelota y cometió foul. Hay veces que los DT se preguntan dónde tienen la cabeza sus jugadores, y ésa fue una de ellas.

— Papelones a granel la noche que jugaron Estados Unidos y Rusia. Primero amagó retirarse el equipo norteamericano. Después, el soviético. Los referees, nada. Querían arreglarlo todo con un salomónico salto...

— El jugador Gómez, de Uruguay, había sido separado de la selección por inconducta. Sus compañeros intercedieon ante el técnico Ballefín y la sanción fue levantada. Cuando llegó el partido de Yugoslavia, y ya sobre el final, hacía falta un hombe luchador y calmo a la vez...; entró Gómez. ¡Y convirtió el doble por el cual Uruguay ganó por un punto!

— Más diferencias entre jugadores argentinos. Algunos que jugaron lesionados protestan contra otros que pretextaron hallarse lesionados, al ser requeridos para entrar en el partido contra Yugoslavia...

— La noche que Rusia perdió ante Estados Unidos el último en volver al vestuario soviético fue Paulauskas, y ello, para declarar: "Solamente Polivoda y yo hemos jugado con voluntad de ganar". Todos callaron, ha otorgado, claro, sino aceptando la justa rabia de quien más se había debatido por salvar la derrota.

— Yugoslavia perdió gente valiosa en la dura lucha contra Estados Unidos. Varios de sus hombres quedaron lesionados. Uno de ellos Daneu, que siendo el que más brilló en aquel encuentro, en el match con Uruguay decayó notoriamente.

— Los técnicos y comentaristas discrepan sobre el mejor jugador del campeonato. Unos están con Paulauskas (nosotros) y otros con Daneu, sólo que éste se vino al suelo al caer el último invicto.

(Viene de la página anterior)

LO QUE "CASI" HACE ARGENTINA

Argentina se ha clasificado sexto en el Campeonato Mundial de Básquetbol. Ha entrado vigorosamente en el ranking y todavía pudo ser mejor su clasificación. Un peldaño más, si se le ganaba a Polonia. Y un espaldarazo espectacular, si se hubiera vencido a Brasil. Ninguna de estas cosas fue imposible. A Polonia se le ganó siempre... menos en el final. A Brasil se le tenía "comido" cuando vino la aflojada brutal de nuestro equipo.

Precisamente este último encuentro que jugó Argentina, es un poco síntesis y símbolo de lo que fue, analizado fríamente, el conjunto blanquiceleste. Empezó modestamente, sin otra pretensión que la de clasificarse. Se definió entonces como un conjunto de garra; tesonero, vibrante, audaz y valiente, sobre todo en las instancias finales donde el temperamento y las ganas de no perder definen a los conglomerados guapos.

Argentina salió bajo silbidos y comenzó a ganar, poco a poco, hasta obtenerlos sin excepciones, los aplausos locales. Pero a esa altura, el equipo andaba. Tenía un déficit de preparación notorio; y falencias visibles cuando le salían a acosar con la marcación "pressing". no obstante lo cual salvaba los problemas con una mística, representada en sus brazos en alto, en la mano siempre puesta sobre la pelota. Los jugadores lograron un fenómeno: salían a la cancha bajo consignas cautelosas y ya en el rectángulo imponían su prestancia, su vigor, su temple.

Posteriormente, llegados a la rueda final, sobrevinieron las dificultades. El triunfo sobre Uruguay abría otras perspectivas: podría entrar quinto. ¡Y hasta cuarto, si la suerte ayudaba! Pero la suerte, no ayudó. Antes bien, las cosas se complicaron. Falló el tobillo de Mariani. Se lastimó fiero Tomás Sandor. Aquel partido contra Estados Unidos, engañó a muchos. Los 10 puntos de diferencia fueron exagerados, pero el proceso del encuentro masacró las últimas fuerzas de reserva. El entrenador, lo ha declarado, perdió fe en varios jugadores. Sobrevino la desorientación por vías del enojo de jugadores que se consideraron agraviados...

Rusia fue otra masacre, con sacrificio físico de Gherman, inútil. Yugoslavia culminó las frustraciones y otra vez "Finito" hubo de sobrellevar el enorme peso de un final adverso. Contra Polonia, salió a jugar Tomás Sandor, pero con una pierna al hombro. Otro sacrificio inútil...

Argentina, mientras tanto, producía el fenómeno: grandes pri-

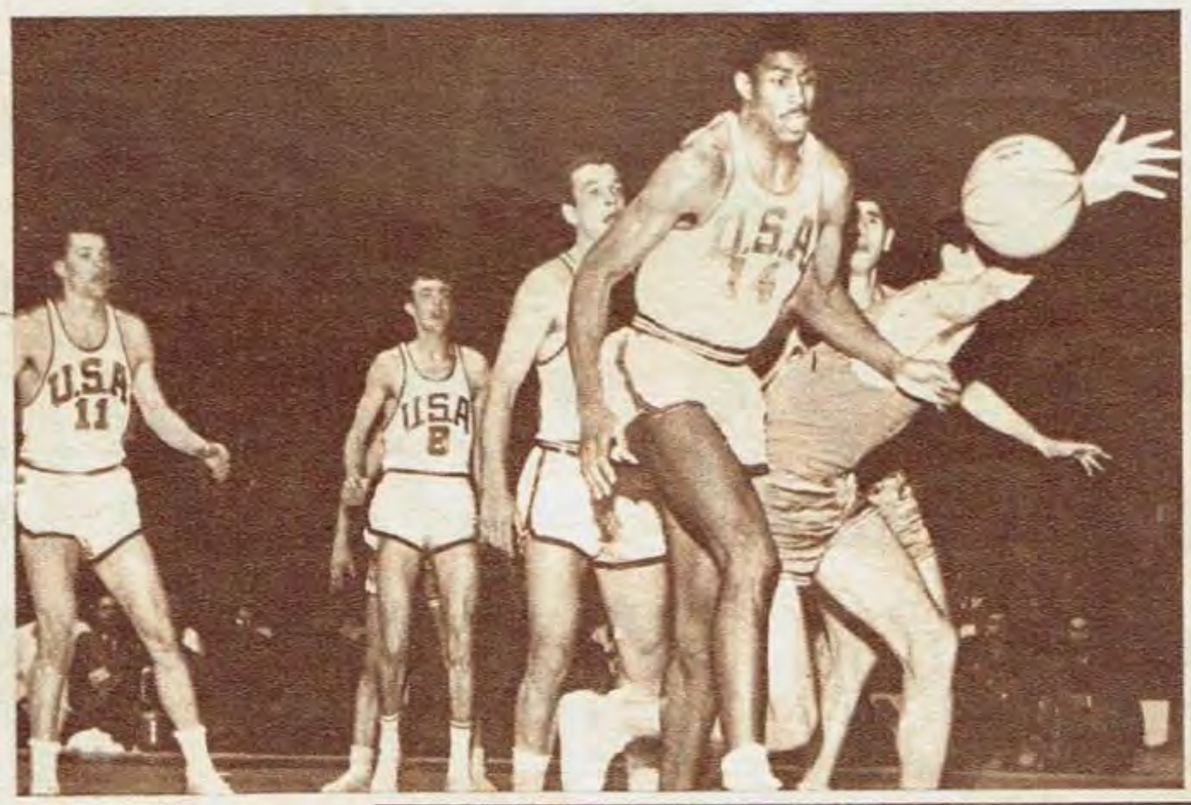

Un pasaje del sensacional partido entre Yugoslavia y Estados Unidos. Realmente un batacazo por la arremetida final de los primeros, que lograron un triunfo angustioso, pero sencillamente espectacular.

→ El "negro" Gadea trata de superar la oposición del yugoslavo Kovacich. Si sorpresa causó Yugoslavia al vencer a los Estados Unidos, mucho más lo fue la victoria del "five" local, la única de su actuación.

https://argentoteca.blogspot.com

EN LA ULTIMA ETAPA ARGENTINA PERDIO SU CONVICCION TRIUNFAL

meros tiempos, sucediendo a la virtud de finales emotivos. Dominó en ese lapso a Polonia, entró a los cinco minutos finales con vocación y pinta ganadora... y allí se quedó.

Llegó, entonces, el encuentro con Brasil. Un Brasil disminuido por la ausencia forzosa de Amaury, padeciendo un inoportuno y molesto forúnculo. Y aquí, Argentina se quedó en el primer tiempo. No se crea que en virtud del desgaste de energías. No. Fue, en verdad, por la pérdida de la convicción. La fe en ser algo, había estimulado al conjunto, dentro de la cancha. La falta de convicción lo amarró, lo maniató. Brasil le sacó 14 puntos como pudo sacarle 20 o más. Pero se dio la variante: por primera vez en el torneo, Argentina tenía segundo tiempo. Avasalló, por momentos. a los "sambistas". Entonces, sobrevinieron cambios malos. Siguió Gherman en su desgaste, sin que se le cambiara. Estaba cantado el ingreso de Delguy para darle al equipo la penetración que necesitaba, pero entró De Lisazo a parar. Allí mismo se esfumaron las pespectivas. Ganando el ritmo de ataque, Argentina se puso a solo un doble. Podía pasar algo sensacional. Pero al despojarse nuevamente de su capacidad de ofensiva, se marchitaron todas las ilusiones. El score, con todo, es mentiroso. Brasil no sacó, moralmente, diez puntos. Pero es un paliativo para el mal incubado en la desorientación de Argentina, que culminó en la cancha tras forjarse en una concentración totalmente baldía.

Argentina no podía ganar porque entraba vencida a la cancha. Luchaba, se apasionaba, pero estaba enceguecida. Brasil se asustó... pero el cuco se quedó en la puerta. Y menos mal que Polonia frenaría los ímpetus de Uruguay, con lo que fuimos sextos. De lo contrario, habríamos cerrado el lote finalista. Esto también habría sido meritorio. Lo triste es que pudimos estar más arriba, si así lo hubieran querido los planes de organización que todavía están ausentes de los planos directivos. tanto como de los técnicos en el básquetbol argentino.

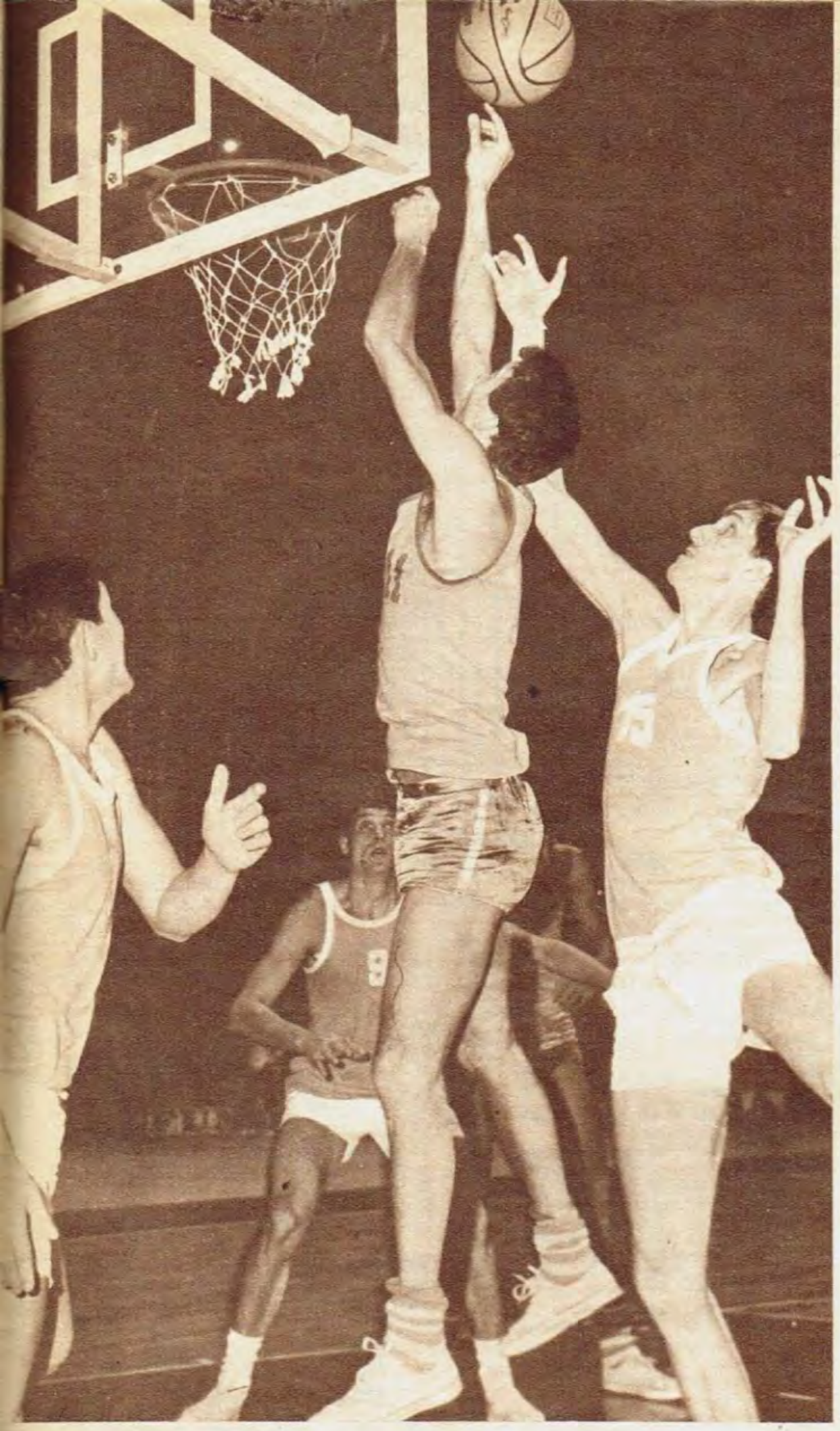

Cuando la convicción ganadora se pierde se hace difícil jugar. Frente a Brasil, nuestro equipo, de mal comienzo, se rehizo para caer en los minutos finales. En la foto, Menon salva una entrada de Gherman.

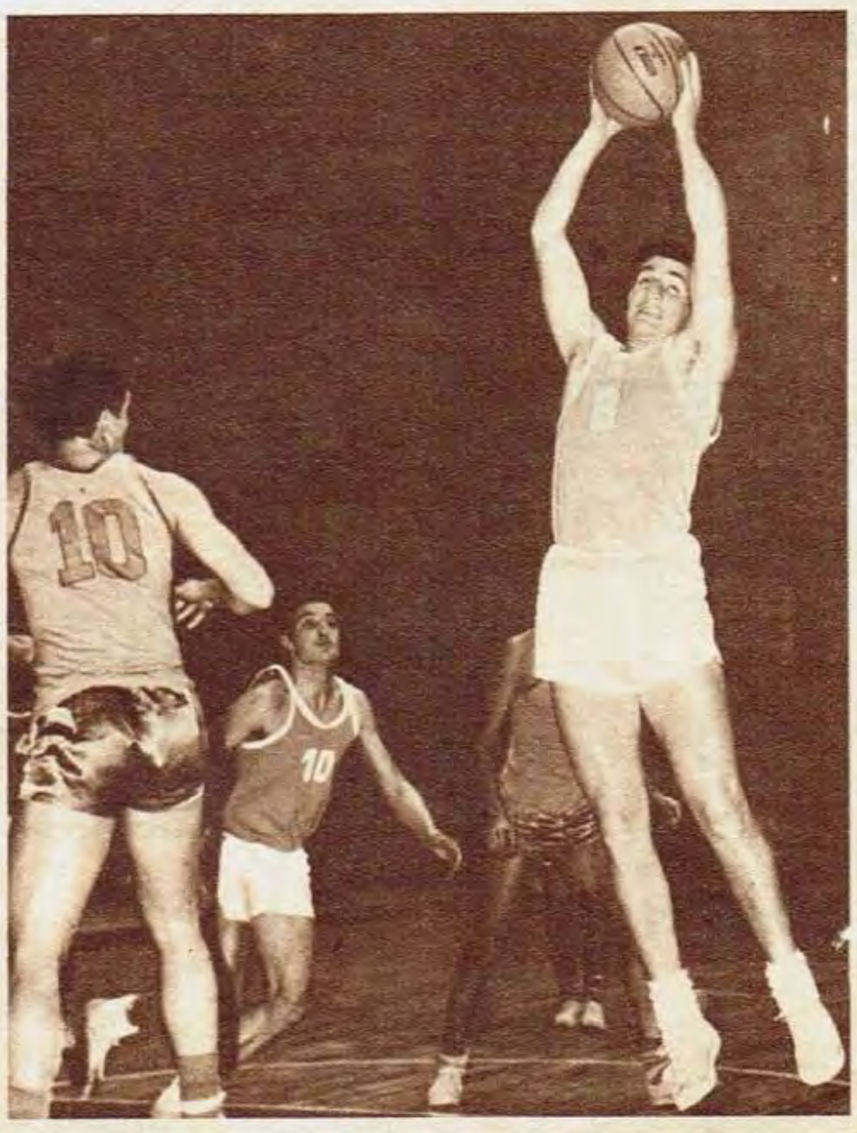

Sin lugar a dudas, "Finito" Gherman fue el mejor jugador del plantel —del país diríamos nosotros, sin temor a equivocarnos—. Aquí maniobra ante el 6 brasileño Ubiratán, un verdadero fenómeno en su equipo.

●

← Mariani con la pelota. Frente a los brasileños el triunfo pudo haber sido de nuestra selección. A sólo un doble, Argentina volvió a pagar tributo a su desorganización de la parte final, y perdió posibilidades.

POSICION FINAL

	J.	G.	P.	Gf.	Gc.	Pts.
RUSIA	6	5	1	449	368	11
YUGOSLAVIA	6	4	2	451	432	10
BRASIL	6	4	2	465	432	10
ESTADOS UNIDOS	6	4	2	457	391	10
POLONIA	6	2	4	422	469	8
ARGENTINA	6	1	5	399	479	7
URUGUAY	6	1	5	347	419	7

LOS ULTIMOS RESULTADOS

LUNES 5: Rusia 96, Argentina 61 y Yugoslavia 87, Brasil 84; MARTES 6: Estados Unidos 59, Rusia 58 y Brasil 90, Polonia 85; MIERCOLES 7: Yugoslavia 93, Argentina 69 y Rusia 60, Uruguay 54; JUEVES 8: Polonia 65, Argentina 58 y Yugoslavia 73, Estados Unidos 72; VIERNES 9: Estados Unidos 91, Polonia 61 y Uruguay 58, Yugoslavia 57; SABADO 10: Brasil 74, Argentina 66 y Polonia 71, Uruguay 62; DOMINGO 11: Brasil 80, Estados Unidos 71 y Rusia 71, Yugoslavia 59.

NUESTRO EQUIPO SE CLASIFICO SEXTO Y PUDO SUBIR MAS

https://argentoteca.blogspot.com

ESTADISTICA: SINTESIS DE LA 15ª FECHA

ZONA "A"

BOCA JUNIORS 1, ESTUDIANTES 0
Field: Boca Juniors.
BOCA: Roma; Magdalena y Marzolini; Suñé, Rattin y Silveyra; Romero, Angel Rojas, Alfredo Rojas, Zarich, y Pianetti.
ESTUDIANTES: Poletti; Aguirre Suárez y Barale; Manera, Pachamé y Malbernat; Bedogni, Bilardo, Conigliaro, Etchecopar y Flores.
Goles en el segundo tiempo: 21' Marzolini. Recaudación: $ 4.269.820. Los mejores valores: Silveyra y Aguirre Suárez. Referee: Roberto Goicoechea, muy bien.
Terceras: Estudiantes 3, Boca Juniors 1.
Reservas: Boca Juniors 5, Estudiantes 1.

RACING 2, COLON 1
Field: Rácing.
RACING: Spilingo; Perfumo y Manilo; Chabay, Mori y Vilanoba; Cardoso, Vicente, Rambert, J. J. Rodríguez y Parenti.
COLON: Tasare; Sanitá y Mareque; Cardoso, Tardivo y Schneider; Balbuena, Colman, Jáureguy, Reznik y O. Medina.
Goles en el primer tiempo: 5' Parenti. Goles en el segundo tiempo: 6' J. J. Rodríguez; 45' Reznik. Recaudación: $ 850.740. Los mejores valores: Vilanoba y Tardivo. Referee: Roberto P. Cruces, regular.
Reservas: Rácing 2, Colón 2.

ATLANTA 2, HURACAN 1
Field: Atlanta.
ATLANTA: Biasutto; Maguna y Kayruz; Vignale, Rico y Visozo; Cittadino, Di Julio, J. Fernández, Salomone y Domínguez.
HURACAN: Navarro; Ginarte y Omar Fernández; Diez, Viberti y Poncio; Tedesco, Davino, Vera Díaz, Loayza y A. Medina.
Goles en el primer tiempo: 28' Salomone; 34' Domínguez. A los 19' fue expulsado A. Medina. Goles en el segundo tiempo: 16' Viberti. A los 23' salió lesionado Viberti. Recaudación: $ 779.520. Los mejores valores: Di Julio y Diez. Referee: Miguel A. F. Comesaña, bien.
Terceras: Atlanta 1, Huracán 0.
Reservas: Huracán 4, Atlanta 0.

NEWELL'S OLD BOYS 3, QUILMES 1
Field: Newell's Old Boys.
NEWELL'S: Toriani; Musante y Mesías; Vizzo, Scoppa y Aguirre; Prougenes, Sarrachini, Avallay, Ibáñez y Ullrich.
QUILMES: Cavallero; Bertolotti y Touriño; Laginestra, Basílico y Spíndola; Mattera, O. López, Leeb, Santiago y Catalano.
Goles en el primer tiempo: 30' Avallay. Goles en el segundo tiempo: 19' Ullrich; 27' Bertolotti; 30' Avallay. Recaudación: $ 671.500. Los mejores valores: Avallay y Bertolotti. Referee: Luis Pestarino bien.
Terceras: Newell's G.P., Quilmes P.P.
Reservas: Quilmes 2, Newell's 0.

VELEZ SARSFIELD 0, ARGENTINOS JRS. 0
Field: San Lorenzo.
Jugado el viernes 9 a las 20.30 horas.
VELEZ: Marín (Caballero); Lejona y Atela; Gallo, Abdenhur y Canosa; Wehbe, Ríos, Willington, Jorge Pérez y Carone.
ARGENTINOS: López; Mattos y Decaria; Belvedere, Cominelli y De Luca; Coch, Puppo, Toublanc, Sosa y Ornad.
Recaudación: $ 63.280 (partido televisado). Los mejores valores: Sosa y Lejona. Referee: Luis Barreiro bien.
Terceras: Vélez 2, Argentinos Jrs. 0.
Reservas: Vélez 2, Argentinos Jrs. 0.

ZONA "B"

GIMNASIA 2, RIVER PLATE 1
Field: Gimnasia.
GIMNASIA: Carballo (Romera); Rogel y Segovia; Andrés Martín, Sosa y Rosl; Pardo, Borgogno, O. T. López, Spedaletti y Castillo.
RIVER: Gatti; Panizzo y Matosas; Sainz, Bcyo y Guzmán; Cubilla, Sarnari, Lallana, Gutiérrez y Más.
Goles en el primer tiempo: 25' y 31' Castillo. Goles en el segundo tiempo: 31' Más. A los 15' fue expulsado Lallana por juego brusco. Recaudación: $ 1.621.340. Los mejores valores: Spedaletti y Matosas. Referee: Camilo E. Brusca, regular.
Terceras: Gimnasia 2, River Plate 0.
Reservas: Gimnasia 1, River Plate 0.

PLATENSE 2, F. C. OESTE 0
Field: Platense.
PLATENSE: Hurt; Monsuetto y Murúa; Aranda, Recio y Togneri; Miranda, Bulla, Layezzi, Subiat y L. Medina.
F.C.O.: Osvaldo Pérez; Etcheverry y Leonardi; Vasallo, Allende y Sartirano; Martínez, Collado, Vidal, Rodríguez y Paz.
Goles en el primer tiempo: 25' Miranda; 40' Subiat. Segundo tiempo: A los 24' salió lesionado Leonardi. Recaudación: pesos: 1.411.680. Los mejores valores: Miranda y Collado. Referee: Jorge Alvarez, bien.
Terceras: F. C. Oeste 4, Platense 0.
Reservas: Patense 2, F. C. Oeste 2.

SAN LORENZO 2, CHACARITA JRS. 1
Field: San Lorenzo.
SAN LORENZO: Buttice; Magliolo y Silvero; Páez, Albrecht y Calics; Doval, Rendo, Fischer, Veira y Tojo.
CHACARITA: Diéguez; Guzmán y Barges; Díaz, Gil y Sufraniziuk; Domínguez, Ferraro, Montes, Marcos y Rabbito.
Goles en el primer tiempo: 22' Albrecht (de penal). Goles en el segundo tiempo: 34' Sufraniziuk; 40' Veiro: Recaudación: $ 816.150. Los mejores valores: Albrecht y Díaz. Referee: Aurelio Bossolino, bien.
Terceras: San Lorenzo 3, Chacarita 2.
Reservas: San Lorenzo 1, Chacarita 1.

UNION 1, INDEPENDIENTE 1
Field: Unión.
UNION: Tremonti; Figueroa y Souco; Gómez, Cocco y Algosino; Sanabria, Santamaría, Vitale, J. C. Fernández y Nogaro.
INDEPENDIENTE: Santoro; Monges y Pavoni; Ferreyro, Savoy y Acevedo; Bernao, De la Mata, Artime, Diéguez y Tarabini.
Goles en el segundo tiempo: 34' Cocco; 36' Diéguez. Recaudación: $ 2.380.880. Los mejores valores: Cocco y Ferreyro. Referee: Angel N. Coerezza, bien.
Reservas: Unión 3, Independiente 1.

DEP. ESPAÑOL 0, ROSARIO CENTRAL 0
Field: Tigre.
ESPAÑOL: Casarino; Pazos y Bagnera; Gonzalo Cuenca y Sarmiento; Cattanea, Rudzky, Souto, Valledor y Raúl Pérez.
CENTRAL: Andrada; Mesiano y Sessana; González, Griguol y Pascuttini; Gennoni, Palma, Poy, Bielli y Giribert.
Recaudación: $ 538.960. Los mejores valores: Mesiano y Bagnera. Referee: Carmelo Minutella.
Terceras: R. Central 4. Dep. Español 0.
Reservas: Dep. Español 2, R. Central 1.

INTERZONAL

BANFIELD 0, LANUS 0
Field: Bánfield.
BANFIELD: Righi; Ramos Delgado y N. López; Meitez, Sanguinetti y Jara; Chaldú, Maidana, Luraschi, J. C. Facio y Zárate.
LANUS: Piazza; Lorenzatto y Avalos; Ostúa Sabella y Carnevale; Minitti, Pando, Silva, Acosta y Demario.
A los 38' del segundo tiempo salió lesionado Righi y lo reemplazó Enrioli. Recaudación: $ 1.363.120. Los mejores valores: López y Lorenzatto. Referee: Guillermo J. Nimo, bien
Terceras: Bánfield 3, Lanús 1.
Reservas: Bánfield 0, Lanús 0.

GOLEADORES

ZONA "A"

Carone (Vélez)	13
Domínguez (Atlanta)	8
A. H. Rojas (Boca)	8
Oberti (Huracán)	8
Reznik (Colón)	7
Loayza (Huracán)	7
Acosta (Lanús)	7
Ulrich (N. O. Boys)	7
Wehbe (Vélez)	7
Salomone (Atlanta)	6
Rodríguez (Rácing)	6
Mentasty (Argentinos)	5
Pianetti (Boca)	5
A. C. Rojas (Boca)	5
Bedogni (Estudiantes)	5
Avallay (N. O. Boys)	5
Basílico (Quilmes)	5

ZONA "B"

Tarabini (Independiente)	11
López (Gimnasia)	10
Artime (Independiente)	8
Collado (F. C. Oete)	6
Bulla (Platene)	6
Miranda (Platene)	6
Subiat (Platene)	6
Fischer (San Lorenzo)	6
Doval (San Lorenzo)	6
Sanfilippo (Bánfield)	5
Castillo (Gimnasia)	5
Muggione (Platense)	5
Veira (San Lorenzo)	5

POSICIONES DE PRIMERA "A"

ZONA "A"

EQUIPOS	J.	G.	E.	P.	Ps.	Goles F.	Goles C.	Local G.	Local E.	Local P.	Visitante G.	Visitante E.	Visitante P.
RACING	15	8	5	2	21	22	11	4	2	2	4	3	0
ESTUDIANTES	15	9	3	3	21	17	10	6	1	0	3	2	3
BOCA JUNIORS	15	7	5	3	19	23	15	3	5	0	4	0	3
VELEZ SARSFIELD	15	7	4	4	18	26	19	3	3	2	4	1	2
QUILMES	15	4	6	5	14	17	19	3	2	3	1	4	3
HURACAN	15	4	5	6	13	24	27	2	2	3	2	3	3
LANUS	15	3	7	5	13	19	20	1	3	3	2	4	2
COLON	15	2	8	5	12	15	20	2	4	1	0	4	4
NEWELL'S OLD BOYS	15	4	4	7	12	16	19	4	1	3	0	3	4
ATLANTA	15	3	4	8	10	10	15	3	3	2	0	1	6
ARGENTINOS JUNIORS	15	2	4	9	8	13	29	1	1	5	1	3	4

ZONA "B"

PLATENSE	15	10	1	4	21	30	17	7	1	1	3	0	3
GIMNASIA Y ESGRIMA	15	8	3	4	19	22	17	5	1	2	3	2	2
F. C. OESTE	15	8	2	5	18	15	13	3	1	3	5	1	2
INDEPENDIENTE	15	7	4	4	18	23	29	3	2	3	4	2	2
SAN LORENZO	15	8	2	5	18	22	18	5	1	2	3	1	3
ROSARIO CENTRAL	15	5	6	4	16	12	17	4	2	1	1	4	3
BANFIELD	15	5	5	5	15	14	11	5	2	1	0	3	4
UNION	15	5	4	6	14	15	17	2	3	3	3	1	3
RIVER PLATE	15	4	5	6	13	21	19	2	2	3	2	3	3
DEPORTIVO ESPAÑOL	15	3	4	8	10	10	25	0	2	6	3	2	2
CHACARITA JUNIORS	15	1	5	9	7	15	33	0	4	3	1	1	6

River v. Unión: Jugaron el lunes 5 su partido diferido.

PROXIMA FECHA

ZONA "A"

LANUS (3) v. ATLANTA (3)
HURACAN (2) v. BOCA (3)
ESTUDIANTES (2) v. RACING (1)
COLON (3) v. VELEZ (5)
ARGENTINOS (1) v. N. O. BOYS (3)

ZONA "B"

CHACARITA (0) v. BANFIELD (2)
INDEPENDIENTE (0) v. GIMNASIA (1)
R. CENTRAL (0) v. PLATENSE (2)
RIVER (2) v. SAN LORENZO (3)
F. C. OESTE (3) v. UNION (1)

INTERZONAL: QUILMES (3) v. DEP. ESPAÑOL (0)

Miranda, gran figura y autor de uno de los dos goles con los cuales Platense superó a F. C. Oeste.

RESERVA

ZONA "A"

EQUIPOS	J.	G.	E.	P.	Gf.	Gc.	Pts.
VELEZ SARSFIELD	15	10	2	3	38	21	22
BOCA JUNIORS	15	9	2	4	35	15	20
ATLANTA	15	8	3	4	30	25	19
ESTUDIANTES	15	8	1	6	29	27	17
RACING	15	5	7	3	26	19	17
NEWELL'S OLD BOYS	15	7	2	6	23	19	16
HURACAN	15	5	5	5	25	27	15
QUILMES	14	4	4	6	20	21	12
COLON	15	2	7	6	18	31	11
LANUS	15	3	3	9	20	35	9
ARGENTINOS JUNIORS	15	3	2	10	18	39	8

ZONA "B"

GIMNASIA Y ESGRIMA	15	9	3	3	30	16	21
UNION	14	8	3	3	26	18	19
BANFIELD	15	7	4	4	32	28	18
SAN LORENZO	15	8	2	5	26	17	18
ROSARIO CENTRAL	14	6	3	5	30	19	15
RIVER PLATE	15	6	2	7	18	19	14
F. C. OESTE	14	4	5	5	19	20	13
PLATENSE	14	4	4	6	13	19	12
INDEPENDIENTE	15	5	2	8	21	28	12
CHACARITA JUNIORS	15	3	5	7	18	32	11
DEPORTIVO ESPAÑOL	14	2	1	11	13	33	5

TERCERA

ZONA "A"

EQUIPOS	J.	G.	E.	P.	Gf.	Gc.	Pts.
VELEZ SARSFIELD	14	10	2	2	35	20	22
HURACAN	13	9	1	3	30	24	19
RACING	13	8	2	3	19	14	18
ESTUDIANTES	14	8	1	5	32	25	17
NEWELL'S OLD BOYS	14	7	3	4	24	18	17
BOCA JUNIORS	12	5	1	6	27	24	11
LANUS	13	4	3	6	31	33	11
QUILMES	13	3	2	8	17	24	8
ATLANTA	13	2	3	8	17	30	7
ARGENTINOS JUNIORS	14	1	2	11	12	36	4

ZONA "B"

RIVER PLATE	13	9	2	2	30	10	20
SAN LORENZO	14	8	2	4	27	20	18
GIMNASIA Y ESGRIMA	12	6	3	3	29	14	15
ROSARIO CENTRAL	13	6	3	4	24	17	15
F. C. OESTE	14	6	2	6	23	22	14
INDEPENDIENTE	12	4	4	4	23	17	12
CHACARITA JUNIORS	12	4	4	4	20	18	12
BANFIELD	11	4	2	5	16	20	10
PLATENSE	13	3	2	8	14	35	8
DEPORTIVO ESPAÑOL	13	0	2	11	7	36	2

https://argentoteca.blogspot.com

NO LO DUDE!

ESTUDIE PARA

★ SER SU PROPIO JEFE
★ TRABAJAR POR SU CUENTA
★ MEJORAR SU NIVEL DE VIDA

GANAR MAS

DELINEANTE GENERAL

DIBUJO TECNICO

DELINEANTE MECANICO
DELINEANTE EN CONSTRUCCION

por solo $ **600** *mensuales*

Desde su domicilio y dedicando solamente unas horas a la semana a la práctica del Dibujo Industrial y al estudio ameno y agradable de cualquiera de estas especialidades en pocos meses Ud. se convertirá en DELINEANTE Mejore su nivel de vida y gane más realizando en su propia casa trabajos de Delineación que son muy pagados.

ceac S.R.L.

GRATIS Recibira en cualesquiera de estos cursos, equipo de dibujo compuesto de una completa caja - Estuche de compases, transportador, escuadra, cartabón, tintas, lápices, goma, plumines, plumas de rotular, reglas, doble-decimetros, afila-lapices. etc.

ceac se compromete mediante documento con plena fuerza legal extendido a su nombre, a **DEVOLVERLE TODO SU DINERO**, si al terminar cualquiera de estos Cursos no queda Ud. plenamente satisfecho de nuestras Enseñanzas y de nuestro Servicio.

OTROS CURSOS:

TECNICO MECANICO
MAESTRO TORNERO
MAESTRO FRESADOR
TECNICO EN SOLDADURA
MAESTRO SOLDADOR
ENCARGADO MECANICO
MAESTRO AJUSTADOR
INSTALADOR ELECTRICISTA
MONTADOR ELECTRICISTA
MAESTRO ELECTRICISTA
TECNICO ELECTRICISTA
TECNICO EN MOTORES
MECANICO DE AUTOMOVILES
MECANICO DIESEL
ELECTRICIDAD AUTOMOVIL

SOLICITE FOLLETOS GRATIS!

UNA SIMPLE ESTAMPILLA DE CORREO y este cupón puede ser el principio de una vida mejor para Ud. y para los suyos.
Mándelo HOY MISMO, pues a nada se compromete.

CEAC

ME INTERESA FOLLETO DEL CURSO DE:

..... DEL 5

NOMBRE .....

DOMICILIO .....

LOCALIDAD .....

BME. MITRE 3749 • DTO. G5 9 • BS. AS. (S 13)

H 524

CENTRO DE ENSEÑANZA DE ALTA CAPACITACION

MIEMBRO DE LA "ASOCIACION DE INSTITUTOS LIBRES DE ENSEÑANZA"

https://argentoteca.blogspot.com

DEPORTES de aquí y

ASCENSO A LA ITALIANA...

CONOCIAMOS cómo se aman, cómo se casan y como se divorcian los italianos. El cine nos mostró a aquel pueblo en muchos aspectos de su diario vivir. Ahora la foto nos muestra a los italianos festejando un ascenso. Por las calles de Génova desfila una columna de "tifosis" del Sampdoria, club genovés que vuelve a la primera división después de pasarse una temporada en 1ª B.

Admitimos que no hay diferencias entre los hinchas argentinos y éstos de Italia. Porque, inclusive, es más moderado el estilo de quienes viven el júbilo inmenso del ascenso, respecto de algunos episodios aquí vividos, cuando equipos argentinos logran tal halago...

NIELSEN: "¡O HALLER O YO EN EL BOLOGNA!"

LA publicación italiana "Supersport" dio a conocer una opinión del jugador Harald Nielsen, quien dijo: "Haller o yo debemos irnos del Bologna".

Desde hace mucho tiempo las relaciones entre Helmut Haller y Harald Nielsen han mantenido una tirantez notable. Tanto es así, que el director técnico Luis Carniglia debió, en muchas oportunidades intervenir, para dar fin a tal situación. Inclusive, Carniglia también tuvo algunos problemas con Nielsen, un jugador que para los italianos representa al centrodelantero por excelencia. De él se ha dicho: "Junto con Altafini es el más grande Nº 9 del fútbol italiano". Por su parte, Haller ha sido cotizado en mucho dinero. ¿Quién dejará al Bologna?

UN GUANTE PARA MAURICE...

JUANITO Hernández quiere volver a los rings. Realizó no hace mucho una exhibición con Marcel Cerdán (h.) quien ofició de sparring. Los medios periodísticos de Francia han considerado que Hernández no puede volver debido a que en boxeo jamás se vuelve. Hernández ha especulado con la mencionada exhibición y con la fotografía que damos a conocer, donde el boxeador aparece poniendo los guantes al famoso cantante Maurice Chevalier, con quien se entrenó en muchas ocasiones, pese a que Maurice no se dedicó a la práctica del boxeo. Otro hecho que llamó la atención es que Marcel Cerdán (h.) haya hecho de sparring. Hernández dijo: "Yo quería mucho a su padre". Allí reside la posible explicación...

DEPORTE RARO: LA FRUTA MADURA...

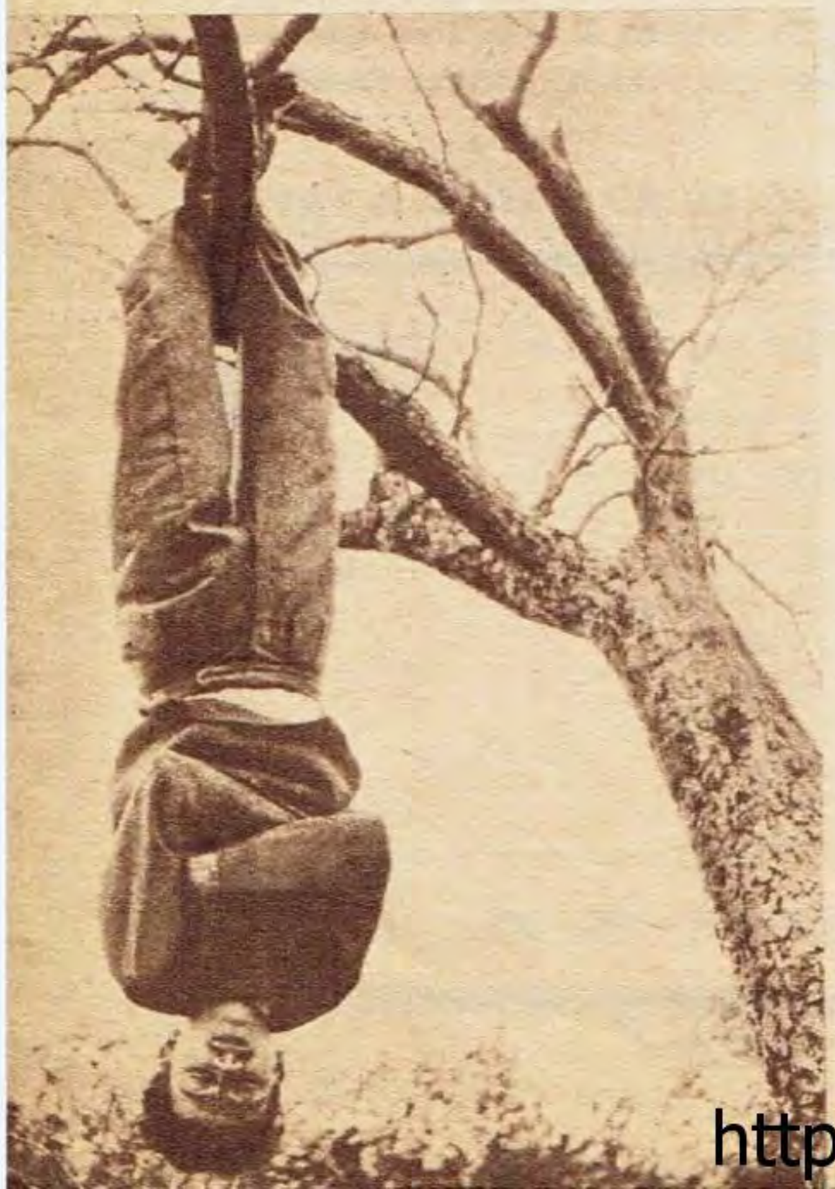

ADMITIMOS que como deporte es raro, muy raro. Pero acaba de anunciarse que en Shaftesbury (Gran Bretaña), acaba de batirse el record de lo que ellos llaman "la fruta madura" y que es mantenerse colgado de un árbol, cabeza abajo, con sólo los pies como instrumentos de "agarre". El recordman se llama John Heughes, tiene 19 años y permaneció tal como se le ve en la fotografía durante ocho horas. El campeón dice que desde los 10 años practica ese deporte y que los domingos los pasa "colgado", durante 6 ó 7 horas, como una magnífica manera de distender los músculos. Cuando se cansa, se produce lo que da nombre al deporte: cae como una fruta madura.

A LOS TRES AÑOS SE PUEDE APRENDER

BERNARD Placzek es el capitán del R. C. Lens. Tiene 30 años y considera que aún tiene muchas temporadas de fútbol por delante. Además de jugador y capitán del equipo mencionado, es fanático hincha de la institución que tiene los colores rojo y oro.

Pero, en este momento, Placzek tiene un objetivo tan importante como su carrera misma. Es su hijo de tres años, a quien somete a prácticas diarias de fútbol. Placzek consideró: "Los niños deben aprender desde chicos. A los tres años se puede comenzar."

Y esta circunstancia nos lleva a recordar la determinación de Alemania cuando impuso el fútbol como materia obligatoria en las escuelas.

https://argentoteca.blogspot.com

del mundo

EUROPA CONTRA LOS PETARDOS

SE ha generalizado en los estadios europeos la utilización de petardos como medio de saludar la entrada de los equipos a la cancha. El sistema es conocido en nuestro país, ya que se utiliza, también, con los mismos fines. Pero ocurrió que la utilización de dichos petardos llegó a producir muchas lesiones en los espectadores. Fue entonces cuando las autoridades del fútbol decidieron reprimir severamente a todos aquellos que hicieran uso de esos elementos.

Sin duda, no sólo en el campo futbolístico americano se han observado actos al margen de la actividad deportiva. Europa, también, conoce el fervor de las hinchadas. Inclusive, y por lo visto, el uso de los petardos es corriente. Y la decisión de reprimir hechos semejantes es una posición correcta.

EL TIEMPO NO PASA EN VANO...

A los dos los conocimos en la plenitud de su gloria. Primo Carnera, campeón del mundo, era un tremendo gigante, de fuerza increíble, tan capaz de voltear un árbol inmenso en pocos instantes como de tomarse una botella de grapa, sin sentirla. Herminio Spalla, campeón de Italia, paseó por Argentina su talla magnífica de gran peleador, hace años. Muchos años que no han pasado en vano. A los dos los vemos poco después de volver a Italia Primo Carnera, buscando en su pueblo natal de Sequals, cerca de Udine, remedio a un mal terrible. A su paso por Roma, le tocó a Herminio Spalla, precisamente, cuya mano estrecha Primo, entregarle una medalla de oro, con que el deporte italiano testimonia al viejo campeón su invariable simpatía.

BARCELONA QUIERE A MASPOLI

LA noticia la recibimos a través del diario madrileño "YA", donde se explica que el Barcelona quiere reemplazar a su director técnico Olsen por Roque Máspoli, técnico de Peñarol de Montevideo.

La inquietud por contratar a Máspoli surgió a raíz de que se ha esperado mucho la llegada del brasileño Zezé Moreira, del Palmeiras e integrante del Consejo Nacional de Deportes de Brasil. Por tal motivo, y debido a la campaña que Máspoli logro de Peñarol llevándolo a la conquista de la Copa del mundo interclubes, es que los dirigentes del Barcelona pensaron en su presencia. Nosotros nos preguntamos: ¿Qué pensará Peñarol?

RAMSEY, NOSOTROS Y LA MOSCA "TSE-TSE"

ALF Ramsey, el DT de los ingleses, que tras la trampa del Mundial dijo de los futbolistas argentinos que eran unos animales, sigue pensándolo, aun cuando anuncia su deseo de copiarnos el estilo.

Tras la derrota con Escocia justificó a su team, porque, según él, Inglaterra busca un nuevo esquema táctico y no es fácil cambiar de un día para otro a Allan Ball, Styles o Hollins. "Es preciso no olvidar que el Mundial 1970 se juega en México, de clima enrarecido, por la altura. Y, entonces, es cuestión de prepararse. Ya no se podría jugar como en 1966. La labor tendrá que ser intermitente; es decir, marcha lenta, piques vertiginosos, en permanente cambio de ritmo. Tendremos que jugar como Argentina y Uruguay: fútbol de aproximación, pases cortos y lentos y de pronto el lanzamiento incisivo, en profundidad, para los atacantes más veloces. Y luego volver a lo lento. A mí no me gusta ese juego. Me produce el efecto de la mosca tsé-tsé. Es decir, un sueño tremendo. Pero no habrá más remedio..."

NO PASO EL OBSTACULO

LA fotografía mereció la Copa de la Asociación Mundial de la Prensa Deportiva. Corresponde al fotógrafo Herbert Kronfeld. Fue tomada en oportunidad en que uno de los participantes del "Steeple" (prueba con obstáculos entre los cuales figura una valla como la que se observa) cayó en forma espectacular al agua.

No obstante, el hecho de haber caído al agua no significó que haya debido abandonar. Porque en este tipo de competencias están previstos todos estos acontecimientos. El competidor pudo continuar en carrera. Pero, sin duda, perdió demasiado tiempo como para arribar al triunfo...

"QUIERO JUGAR CON MAZZOLA, PERO NO EN EL INTER..."

DECLARACIONES de corte sensacional fueron pronunciadas por el jugador Eusebio, del Bemfica, ante una entrevista con el colega italiano Giorgio Lago: "Están locos quienes creen que jugaré en el Inter. Pero, de todos modos, me gustaría mucho integrar una delantera con un hombre como Sandrino Mazzola".

Lo que Eusebio no comparte es la estructura general del equipo de H. H. Pero en todo momento ha respetado mucho a las individualidades que integran el conjunto. El problema surge porque Eusebio considera que su fútbol debe ser ofensivo. Y el Inter continúa jugando con cerrojo. No obstante, para el hombre del Bemfica, Mazzola está fuera de todo cerrojo.

https://argentoteca.blogspot.com

Estrictamente RESERVADO

Por X-13

¡ASI LAS COSAS NO PUEDEN MARCHAR BIEN!

—He comprobado que la alarma vertida por usted, en el sentido de que los jugadores iban a retacear su apoyo al seleccionado juvenil profesional, tenía razón de ser. Máxime cuando hasta la AFA negó prácticamente el aporte —en formas de campo de entrenamiento— para algunas prácticas...

—Eso no es nada, amigo...

—¿Hay más, acaso?...

—Agárrese. Días pasados, el jugador Gennonis, de Rosario Central, le comunicó a su técnico que debía viajar a Buenos Aires para una práctica...

—¿Viajó?...

—No. Porque el técnico le pidió que se quedase en Rosario..., con un agregado..., que ese técnico... es el señor Ignomiriello, ¡que a la vez es técnico... de la selección del 70!...

—¡Cómo para que marchen bien las cosas!...

UN MOSCA QUE SE AGRANDA...

—He notado que en los últimos tiempos X-13 anda medio alejado de los secretos del boxeo...

—¿Acaso usted dice en serio esto?...

—Claro. Porque leí por ahí que Accavallo piensa retirarse como campeón del mundo, no más allá de 1968... Y usted no dijo nada...

—No dijo nada X-13 en ese entonces, es cierto. Pero lo que también es cierto es lo que ahora le voy a contar...

—Diga no más. Y me alegro de haberlo aguijoneado..

—Pues bien. Antes de retirarse de la actividad pugilística, el campeón mundial de los moscas quiere agrandarse...

—¿Es tan inmodesto?...

—Un momento, que se trata de otra cosa. Ocurre que quiere, antes de colgar los guantes, combatir por el título de los gallos..

¡SI LO DIJO EL!...

—Hace mucho tiempo que no lo veo por los vestuarios de Núñez...

—¿De Núñez?... ¿Qué me quiere decir?... ¿De Platense o de los huelguistas?...

—De los huelguistas, se entiende. Porque Platense es una ciudad abierta...

—X-13 no pisa por esa zona interdicta. Pero sabe las cositas...

—¿Como ser, cuál?...

—Que el veterano guardavalla "millonario", al retornar dolorido a los vestuarios, tras la derrota frente a Unión, habría expresado a grito pelado: "Yo no juego más con estos troncos...".

—¿No se referiría al cercano bosque de Palermo?...

—Creo que no. Porque afirma quien lo escuchó en su desahogo que un terminante "Este es el peor equipo de River en el que he jugado" cerró su confesión...

HAY ALARMA POR PAGOS ESTUDIANTILES

—El comando de studiantes debe estar aprestándose a nadar en plata...

—¿Usted lo dice por la casi certeza de que hay varios clubes dispuestos a pagar muchos millones por Aguirre Suárez, Manera, Pachamé, Echecopar y Conigliaro, por ejemplo?...

—En efecto...

—Sin embargo, le aclaro que todo es relativi. Y que media un trecho largo para que se decidan esas transferencias...

—¿Razones?...

—Muy simples. Gente influyente, asociados de mucho predicamento, tratarán de evitar esas ventas entendiendo que una obra de tres años recién comienza a dar sus frutos. Y por eso pedirán que el técnico rojiblanco dé su opinión, en la seguridad de que optará por los jugadores, y no por el dinero...

ROJITAS, EUFORICO COMO NUNCA...

—Aunque en estas cosas los afectos personales deben disimularse, le aseguro que el reencuentro de Angelito Rojas con su rendimiento de otrora me ha alegrado íntimamente. Porque lo aprecio mucho al muchacho...

—Alégrese más al saber una cosa...

—¿Cuál?...

—Que el delantero de la cintura increíble, de la habilidad innata, totalmente recuperada su confianza, se siente eufórico como nunca...

—¿A pesar de que Boca proyecta compras sensacionales para 1968?

—A pesar de ello. Porque sabe que estará en ese plantel. Y que rendirá mucho también con otra divisa si a su vez lo transfieren...

RACING TOMA SUS PROVIDENCIAS

—La experiencia debe asimilarse para que rinda, ¿no es así?...

—Los que saben así lo dicen.

—¿Cuál es el nuevo caso que lo certifica?...

—Rácing, por ejemplo, aunque muy a las chitas callando, le habría encomendado una misión extra y especial a Juan José Pizzuti...

—¿Planes para jugarle al Glasgow?..

—¿Por qué no?... Los "académicos" se tienen fe. Pero es otra cosa. Pizzuti debe estudiar qué refuerzos necesitará el campeón para afrontar los compromisos de 1968, y evitar desgastes como los registrados no hace mucho...

—Bien dicen que prevenir es curar...

CALAMARES CON ESPIRITU DE SACRIFICIO

—No hay duda de que Platense, aunque muchos lo nieguen, tiene muchas virtudes. De ahí que su campaña de este año no debe extrañar...

—A propsito, le quiero apuntar algo. Que hace al espíritu de sacrificio de sus jugadores...

—Base fundamental, por otra parte, de todo éxito en la vida...

—Exactamente. Bueno. Como le decía, es admirable cómo se brindan los "Calamares". Bulla, por ejemplo, buscador sin pausas de goles, no vaciló, ante un pedido de Labruna —pedido que impusieron las circunstancias— en actuar como volante frente a los "rojos"... Para el plantel lo principal es el funcionamiento del equipo, y luego lo personal...

—Todos para uno y uno para todos...

—Ni más ni menos...

—Y hay algo más, todavía...

—¿Más todavía?...

—En efecto. Es tal el espíritu que allí reina, que cuando se lesiona alguien del plantel no se queda sin una visita diaria de sús compañeros. Y sin algunos ricos postres que envía la esposa del "eterno" Labruna...

—Que siga, entonces, sino la racha, al menos tanta unidad entre los "calamares"...

SERIA OPOSICION A UN PROYECTO...

—Ya está estudiando, oficialmente, don Valentín Suárez el proyecto de convenio para los futbolistas...

—Que se largaron con todo a pedir...

—Bueno..., cada uno entiende de acuerdo con sus intereses. Pero, aunque la intervención en la Asociación dé el visto bueno, los clubes piensan objetar algunas cláusulas...

—¿Y las imponen?...

—Habría resistencia. Bastante seria, por otra parte...

—Se cumpliría así la "guerra" anticipada por X-13...

—Ni más ni menos...

LA CONFIANZA MATA AL "DIABLO"...

—Según el refrán, la confianza mata al hombre...

—Es archiconocida la sentencia...

—Sí. Pero ahora hay una variante. La confianza mata al hombre... y "al diablo"...

—¿Y eso?...

—Lo afirma Brandao, técnico de los 'rojos". Y escuche bien para entenderlo muy bien...

—Gracias por el elogio. Hable nomás.

—Parece —según Brandao— que los jugadores de Independiente depositan tanta confianza uno en el otro que, cuando ven que alguien va a rechazar, se desentienden del problema defensivo aprestándose al contraataque...

—Pero el que se presumía infalible falla y... Bzas!..., llega el gol rival...

—Ni más ni menos...

https://argentoteca.blogspot.com

Usted, Suixtil y ¡ya está!

Ud., Suixtil y ¡ya está!
Un hombre vestido con lo mejor.
Para Ud., trajes Suixtil de la

NUEVA LINEA LAST WORD

El más avanzado y definido diseño de la moda internacional: talle alto; aberturas profundas; pantalones de corte ajustado. Trajes con verdadero estilo de hoy, realizados a su exacta medida, en telas peinadas, **$ 8.500, $ 9.900, $ 10.500, $ 11.500.**

ÑARÓ

CREDITOS 10 MENSUALIDADES

Diagonal Norte 842
Cabildo 2279
Av. Gral. Mosconi 2630
Capital Federal
Luro y Rioja - Mar del Plata
Y en toda la República

Suixtil
LA EVIDENCIA DE LA CALIDAD

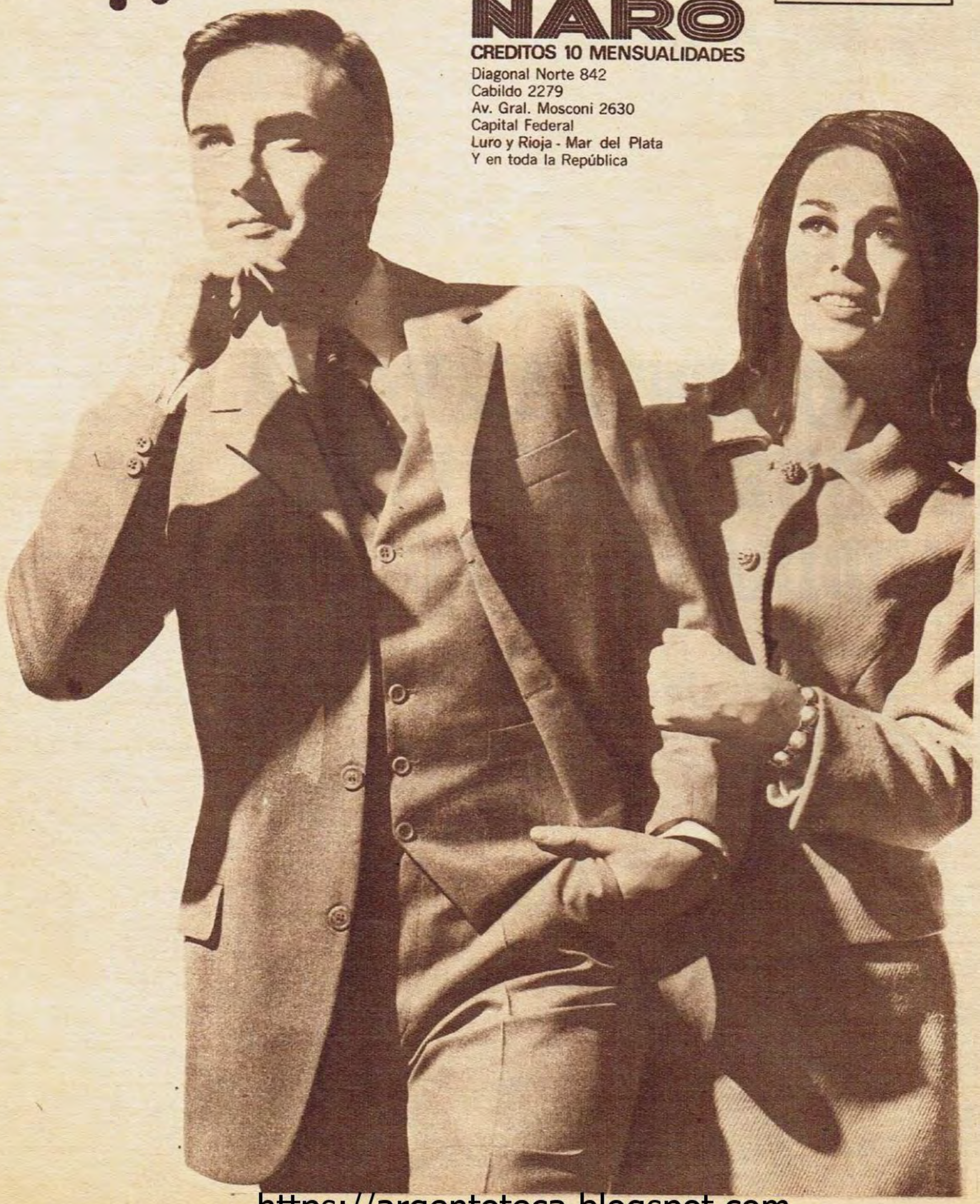

https://argentoteca.blogspot.com

El Dr. Mayeroff, presidente de Promociones Sociales S. A., firma que organizó la promoción y venta de Títulos Patrimoniales para la Ciudad Deportiva de Central, festejando con el Sr. Boerio, presidente de Rosario Central, al concretarse la venta del título 20.000.

CIUDAD DEPORTIVA EN MARCHA...

ROSARIO CENTRAL Y UNA OBRA QUE EL INTERIOR APLAUDIRA CON ORGULLO

ROSARIO (Especial para GOLES). — Rosario Central está empeñado en algo importante, fundamental y de una trascendencia excepcional para la historia de la popular entidad del barrio de Arroyito: su ciudad deportiva, que tiene como antecedentes las de Boca Juniors y San Lorenzo de Almagro. Pero en su caso el hecho toma una significación especial por lo que representa para el interior del país. Un instituto de bien ganado prestigio, de solidez moral y económica y, además, social, como lo es Rosario Central, se convierte en claro ejemplo para todos, con una obra de tan alto alcance como este sueño que viven actualmente los centralistas. Es la demostración clara, más convincente de que, para lograr objetivos, sólo se necesita predisposición general y trabajo que no admita egoísmos ni intereses personales que puedan desvirtuar el esfuerzo colectivo.

Hay un hombre que se ha convertido en alma, espíritu y sostén de esta gran iniciativa que, en un primer momento, era una utopía y ahora está cobrando visos de realidad: Adolfo Boerio, presidente de la entidad. Con él ha colaborado directamente, y sin preocuparse por horarios, el Dr. Mayeroff, presidente de la firma Promociones Sociales S. A., instalada en la Capital Federal, que ha tomado el trabajo con real vocación.

Para conocer algunos aspectos que hacen al fondo, a la base y a la importancia social de esta obra de tanta envergadura, conversamos con el titular centralista...

—¿Cuál es el dictado de su experiencia en este terreno?...

—Bueno, quiero aclararles que yo, antes de iniciar o, mejor dicho, proponerle este sueño a mi club, ya conocía obras similares a las que aquí se comienza a conocer como "instalación de Ciudades Deportivas". Las vi en Gremio de Porto Alegre, en el América de Río de Janeiro, en el Touring Club del Brasil, en el Centro Automovilista del Uruguay y en algunas otras que ahora no recuerdo bien. Puedo afirmar, sin temor a equivocarme, que la tendencia institucional de todas las comisiones directivas de clubes deben orientarse, necesariamente, por este rumbo, si pretenden engrandecer y prestigiar —a la vez que aumentarles el patrimonio— a las entidades que el destino les ha signado dirigir...

—¿Cómo se cristalizó lo de Rosario Central?

—El proyecto gustó, y comprendimos que era factible iniciar las obras. Luego, tras estudiar las posibilidades, adoptamos los Títulos Patrimoniales.

—¿En qué consiste el sistema?

—Es un régimen mediante el cual el comprador del título se convierte, él y toda su familia, en socios del club pasando a ser usufructuarios de las obras que se levanten merced a esa recaudación. Para que tengan una clara idea de lo logrado hasta ahora, les daré algunos datos precisos: el 23 de enero del corriente año lanzamos la campaña de nuestra Ciudad Deportiva, con todo el despliegue publicitario que es de imaginar. A los cuatro meses, de **treinta y cuatro mil** socios que teníamos registrados, con la venta de **veintiún mil** títulos, logramos un caudal societario de **noventa y un mil ochocientos,** con lo que nos convertimos en la entidad más importante del interior del país. Esperamos, porque confiamos en que el ritmo no se detendrá, sino que, por el contrario, irá en aumento, llegar a fin de año a los **ciento veinte mil socios**. Por ahora estoy absorbido por las obras que ya se están ejecutando en el barrio Granadero Baigorria, en 15 hectáreas, a la vera del río Paraná. Quiero agregarles que la Ciudad tendrá, una vez finalizada, aproximadamente 900 metros de playa, sin lugar a dudas un motivo más de interés para todos los que llegarán en nuestra ayuda.

—¿A cuánto asciende lo recaudado en estos cuatro meses?

—A $ 630.000.000, que son administrados por la Comisión de Obras. Esto, que es una forma de hacer obra social y crear base para que la existencia de un club no se vea sujeta a éxitos o derrotas circunstanciales de un equipo, prueba que a la gente le interesan también otras cosas, aparte del fútbol.

→ **Esta es la maqueta de lo que será la gran Ciudad Deportiva de Rosario Central, en el Barrio Granadero Baigorria, de Rosario. En cuatro meses ya se han recaudado $ 630.000.000. Un éxito fabuloso.**

https://argentoteca.blogspot.com

CORREO deportivo

CARLOS FIGUEREDO. — Silveira es casado y tiene tres hijos. Su señora se llama Norma y los chicos Fernando, de tres años; Daniel, de cuatro, y Alcides, el mayor, de siete. Hace dieciséis años que juega al fútbol.

ANTONIO MARIN. — Carmelo Simeone nació el 22 de setiembre de 1934. Empezó a jugar en la séptima división de Vélez Sársfield, en 1949. Debutó en primera en la segunda rueda de 1955, como Nº 3, frente a Huracán.

PABLO LIENDO. — Es cierto lo que usted dice: Antonio Ubaldo Rattin se probó en Rácing, en 1954, y le dijeron que el equipo estaba completo. Pero en lo que se equivoca es que, entonces, pretendía ser Nº 8.

VICTOR SOSA. — Raúl Oscar Belén, que después jugara en Rácing, debutó, precisamente, en primera división, jugando en Newell's, su primer club, en un amistoso contra la "Academia", en 1949. A Rácing se incorporó en 1957, con el pase en blanco en el bolsillo.

PABLO GAREIS. — La carrera de José Francisco Sanfilippo, en San Lorenzo, fue muy breve: ingresó a los 15 años a la octava. De allí pasó a la sexta, y de esa división, haciendo siempre goles, a la primera.

EDUARDO GUTIERREZ. — El largo de brazos del ex campeón mundial de boxeo de todos los pesos, Cassius Clay, es de 2,03 metros.

CARLOS PARERA. — Alejo Domingo Medina, el puntero inquierdo de Huracán, es santafecino. Nació el 3 de febrero de 1941. Mide 1,70. Su peso ideal oscila en los 73 kilos. Huracán le pagó a All Boys, por su pase a préstamo por una temporada, la suma de $ 1.000.000.

ROBERTO ROCA. — Se considera antirreglamentario —por lo menos innecesario— el punto que marca el penal, pues el árbitro, de todos modos, debe contar los doce pasos para colocar la pelota en su exacto sitio.

DANIEL ALVARADO. — Juan Carlos Carone hizo su primer gol en primera división jugando por Atlanta, contra San Lorenzo, en los últimos partidos del campeonato de 1962. A Vélez Sársfield pasó recién en 1963, por $ 6.100.000.- y los pases de Andrade y Sarmiento.

ANDRES TORRES. — Está usted en un error: José Giorgetti tiene actualmente 33 años. Nació el 19 de junio de 1934, en Quequén.

ESTANISLAO ZOLA. — Alberto Mario González, antes de hacer el servicio militar, trabajaba en una oficina cerealista. Mide 1,72 y se inició en la séptima de Atlanta. Oficialmente, debutó en primera en 1960, frente a River Plate.

GREGORIO LOPEZ. — El nombre completo de Savoy es Raúl Armando. Nació en San Antonio de Areco, el 13 de noviembre de 1940. Se inició como interior izquierdo y, pese a jugar muchas veces de volante, prefiere todo puesto que lo coloque siempre en situación de gol. Mide 1,75.

JORGE SCORDA. — La ficha antropométrica de Angel Clemente Rojas es la siguiente: nació el 28 de agosto de 1944. Peso ideal, 70 kilos; altura, 1,70; pecho, 92; cintura, 84; cuello, 38, y calza el 39.

SANTOS GARCIA. — Vladislao Cap nació en Presidencia Roque Sáenz Peña, Chaco, el 5 de junio de 1935. Mide 1,75 y, efectivamente, está casado con una hermana del jugador de Rácing, Humberto Maschio.

JOSE MARIA SUAREZ. — Para aclararle su opinión sobre Alberto Rendo, le vamos a reproducir lo que hace poco nos dijo sobre la velocidad en el juego: "La velocidad es para definir o sorprender, pero no para armar".

RUFINO UÑATE. — Se le cobra carring al arquero cuando da cinco pasos en el área sin hacer botar la pelota.

JUAN CARLOS ADRIAN. — Victorio Francisco Casa está jugando en la reserva de Platense. Nació el 28 de octubre de 1943, en Mar del Plata, y tiene cinco hermanos: Antonio, Olga, Lucía, Florencia y María. Es soltero.

RAUL NOSIGLIA. — El nombre completo de Roldán es Enrique Jesús. Efectivamente: Osvaldo Brandao le había confiado la conducción de la tercera división de Independiente. Nació en Gualeguaychú, el 15 de octubre de 1940.

CARLOS R. ROHRBECK. — Las direcciones de los equipos que usted nos pide son las siguientes: Ferro Carril Oeste: Cucha Cucha 350; Vélez Sársfield: Jonte y Reservistas Argentinos; Huracán: Avenida Caseros 3159; Atlanta: Humboldt 374; San Lorenzo: Avenida La Plata 1657 (todos en la Capital Federal), y Estudiantes de La Plata: Calle 53 entre 7 y 8, La Plata.

GREGORIO PEREZ. — De los jugadores que fueron con la selección al Mundial de Suecia, solamente los siguientes continúan en actividad en nuestro medio: Amadeo Carrizo, David Acevedo, José Ramos Delgado, Norberto Menéndez, Alfredo Rojas, José Francisco Sanfilippo y Roberto Zárate.

https://argentoteca.blogspot.com

Se produce el primer gol del Deportivo Italiano. Sólo se habían jugado 2'30" del primer período cuando Péllico batió a Palazzo mediante un violento remate bajo.

MUY FIRMES EN SU POSICION, LOS DOS LIDERES DE LA "B"

No hubo variantes en la jornada de Primera B disputada el sábado. Son líderes, afirmándose cada fecha en su posición, Tigre y Defensores de Belgrano. Los resultados recientes así lo confirman.

En la zona "A", Tigre se consolidó al superar a All Boys por 3 a 1. Este score no sorprendió, pero sí, el hecho de la caída, que ya mueve a comentarios mayores del conjunto de Floresta, "lejos" ya último en su grupo, y candidato, en consecuencia, a disputar con los de Primera C el derecho a continuar en el ascenso, o... no.

Tigre, como lo dice el marcador, ganó sin mayores problemas. Su ventaja de dos puntos se mantiene firme, aunque ahora tiene un solo perseguidor: Deportivo Italiano, que superó a Excursionistas por 3 a 0. Ha sido realmente notorio el repunte de "los italianos".

Fue un cotejo muy violento —Guazzardi, el juez— estuvo poco enérgico, sufriendo seria lesión el arquero de Deportivo Italiano, Caprino.

En esta zona se ha mezclado entre los líderes, con evidentes deseos de constituirse en uno de los "dos" clasificados para disputar el derecho al ascenso, Arsenal. Su victoria frente a San Telmo, por 3 a 2, lo ha colocado a sólo un punto de Deportivo Italiano, de manera que su próximo cotejo con Tigre adquiere una trascendencia poco común.

Después han quedado con esperanzas, pero menores, Excursionistas y Sarmiento, equipo éste que perdió un valioso punto al igualar en su propia cancha con Villa Dálmine. Está a tres puntos del Italiano, y el sábado juega con All Boys. Su chance es mucha.

En la zona "B", Defensores de Belgrano tenía un cotejo difícil. Jugar con Argentinos de Quilmes, en cancha de éste. El empate puede considerarse importante, pues el conjunto sureño es uno de sus más encarnizados perseguidores. La victoria de Deportivo Morón frente al Porvenir, por 2 a 0, hace que sea el equipo del oeste el perseguidor más inmediato que tiene ahora Defensores de Belgrano, pues Almagro —con un partido menos— ha quedado a teóricos 5 puntos. Como dijimos hace una semana, de este núcleo de equipos deben salir indefectiblemente los dos clasificados del grupo "B", aunque el hecho de que falten muchas más fechas que en la zona "A" da margen a circunstancias —presumiblemente— imprevistas.

En lo que hace a los "candidatos" a pelear por su permanencia en Primera B, hay dos equipos en muy malas condiciones: Central Córdoba, 9 puntos; y El Porvenir, 6.

TABLA DE POSICIONES DE PRIMERA "B"

ZONA "A"

EQUIPOS	J.	G.	E.	P.	Ps.	GOLES F.	GOLES C.	LOCAL G.	LOCAL E.	LOCAL P.	VISITANTE G.	VISITANTE E.	VISITANTE P.
TIGRE	15	9	3	3	21	28	17	6	1	1	3	2	2
DEPORTIVO ITALIANO	15	7	5	3	19	25	18	6	2	0	1	3	3
ARSENAL SARANDI	15	6	6	3	18	24	23	2	5	0	4	1	3
EXCURSIONISTAS	15	6	5	4	17	22	23	3	2	2	3	3	2
SARMIENTO	15	5	6	4	16	23	23	2	4	2	3	2	2
LOS ANDES	15	4	6	5	14	22	17	2	1	4	2	5	1
VILLA DALMINE	15	5	3	7	13	23	24	2	2	3	3	1	4
SAN TELMO	15	5	3	7	13	20	23	4	1	3	1	2	4
TALLERES	15	3	4	8	10	20	29	2	3	3	1	1	5
ALL BOYS	15	2	5	8	9	15	25	1	2	4	1	3	4
ZONA "B"													
DEF.DE BELGRANO	14	9	3	2	21	24	12	6	1	0	3	2	2
DEPORTIVO MORON	14	7	4	3	18	19	14	4	2	1	3	2	2
ARG. DE QUILMES	14	7	3	4	17	22	14	5	1	1	2	2	3
ALMAGRO	13	6	4	3	16	20	12	2	2	2	4	2	1
ALMIRANTE BROWN	14	6	4	4	16	18	17	2	3	2	4	1	2
ESTUDIANTES	13	4	5	4	13	14	13	3	1	3	1	4	1
DOCK SUD	13	5	2	6	12	10	15	3	2	2	2	0	4
TEMPERLEY	14	2	8	4	12	18	22	1	4	2	1	4	2
NUEVA CHICAGO	14	2	6	6	10	11	16	2	3	2	0	3	4
CENTRAL CORDOBA	14	3	3	8	9	14	21	1	2	4	2	1	4
EL PORVENIR	13	1	4	8	6	5	19	1	2	3	0	2	5

RESULTADOS

ZONA "A"

TIGRE 3, ALL BOYS 1
$ 621.620.
DEP. ITALIANO 3, EXCUR'TAS 0
$ 619.820.
SAN TELMO 2, ARSENAL 3
$ 121.460.
TALLERES 1, LOS ANDES 2
$ 74.080.
SARMIENTO 2, VILLA DALMINE 2
$ 42.580.

ZONA "B"

A. de QUILMES 1, D. de BELGRANO 1
$ 337.740.
ESTUDIANTES 0, CHICAGO 0
$ 135.350.
DEP. MORON 2, EL PORVENIR 0
$ 124.350.
A. BROWN 2, TEMPERLEY 1
$ 39.380.
DOCK SUD 0, C. CORDOBA 1
$ 31.280.

Seriamente lesionado, Caprino —arquero del Deportivo Italiano— es retirado del field. Debió ser hospitalizado.

Ataque de Excursionistas. Bachini se esfuerza para rematar en momentos en que el arquero Declerq, suplente de Caprino, se arroja al suelo para contener.

PROXIMA FECHA

Estos son los partidos a disputarse en la zona "A": Villa Dálmine (1) v. Deportivo Italiano (2); All Boys (1) v. Sarmiento (4); Arsenal (0) v. Tigre (2); Los Andes (1) v. San Telmo (1); y Excursionistas (3) v. Talleres (3(. En la zona "B": Central Córdoba (0) v. Estudiantes (1); Témperley (0) v. Dock Sud (0); Def. de Belgrano (0) v. Almirante Brown (2); El Porvenir (0) v. Argentinos de Quilmes (2); Almagro (3) v. Deportivo Morón (2); libre: Nueva Chicago.

https://argentoteca.blogspot.com

MIENTRAS PASAN LOS AÑOS

EPISODIOS SALIENTES EN LA HISTORIA DEL DEPORTE ARGENTINO

Texto: JUAN DE LA CANCHA — **Dibujo: MARTINEZ**

Hay un round en la campaña de Eduardo Lausse que no figura en su recuerdo. Fue el segundo del combate que sostuvo con Humberto Loayza en Santiago de Chile, el viernes 6 de noviembre de 1953. En el primer round, Lausse tumbo a Loayza, por 9 segundos, en dos oportunidades. En el segundo, Loayza consiguió aplicar su izquierda al mentón, haciéndolo arrodillar, aunque se levantó de inmediato. En el tercero el "zurdo" noqueó al chileno. Luego del encuentro, Lausse hablaba de su victoria en el segundo round. Tino Porzio, su manager, tuvo que convencerlo de que su victoria se había producido en el tercero. Es que aquel golpe de Loayza le había borrado la segunda vuelta por completo de su mente.

El Barcelona, pese a haber perdido actualmente un poco de su prestigio mundial, sin duda sigue siendo uno de los equipos más representativos del fútbol español; fue siempre importante y respetado en el mundo entero. Ya gozaba de tal prestigio cuando llegó a Buenos Aires, en 1928, contando entre sus ases a Samitier, notable centroforward, a quien apodaban "el mago". Fue, precisamente, frente al Barcelona que el "crack" rosarino Luis Indaco cumplió una de sus más asombrosas actuaciones. En ocasión del enfrentamiento que sostuvo contra el equipo catalán el seleccionado rosarino el 19 de agosto de aquel año. Ganó la representación rosarina por el contundente score de 4 a 0, y los cuatro goles fueron convertidos por Luis Indaco.

En ese emocionante final que protagonizaron Rácing y Bánfield, en el campeonato de 1951, ambos equipos cerraron sus campañas con sendas y rotundas victorias. Más de campanillas fue la banfileña, obtenida frente a Independiente por 5 a 0. La "académica" se concretó ante Lanús por 5 a 3. De tal manera, igualaron el primer puesto, y Bánfield se convirtió en el primer chico —y hasta ahora el único— que conquistaba tan alto halago. Bánfield finalizó el torneo con 17 triunfos, 10 empates y 5 derrotas; contra 16, 12 y 4 de Rácing. Los de Bánfield lograron 63 goles y le señalaron 33; Rácing señaló 60 y le marcaron 37. Como el "gol-average" no existía (favorecía a Bánfield), hubo desempate y ganó Rácing.

Hubo un trofeo que se instauró para ser disputado entre argentinos y uruguayos y que para los orientales resultó inalcanzable. Se trata de la Copa Mignaburu, que comenzó a disputarse el 15 de agosto de 1935 y estuvo en juego en cinco oportunidades. En estos cinco cotejos, Argentina ganó en cuatro oportunidades y en la restante hubo empate. En el primero se impusieron los nuestros por 3 a 0; en los dos siguientes por 1 a 0, y en el cuarto por 5 a 0. El 22 de marzo de 1943 se disputó la Copa Mignaburu por última vez, y el resultado fue de 3 a 3.

Realizando un viaje a Lima, en avión, una delegación boquense, Amándola, el masajista Sobral y el utilero Pupili, tuvieron que cumplir una función totalmente distinta de a la de su diario quehacer. En el mismo aparato viajaba una señora en avanzado estado de gravidez, la que dio a luz en pleno vuelo. Los tres nombrados —sin duda los más valientes— tomaron a su cargo la atención de la señora, y con sus buenos oficios el episodio se desarrolló normalmente. El avión tuvo que desviar hacia Antofagasta, y en esa ciudad la señora fue hospitalizada. Mientras la mujer daba a luz —es digno recordarlo— el arquero Diano y el puntero Nardelli cuidaron a su otro hijo de un año.

Norberto Méndez fue uno de los delanteros argentinos más temibles para el arco de Brasil. En dos campeonatos sudamericanos, "Tucho" fue el hombre que concretó la victoria argentina frente a los brasileños, quienes en esos cotejos perdieron también la Copa América. Sucedió lo que contamos en los partidos correspondientes a los certámenes sudcontinentales de 1945, en Santiago de Chile, y de 1946, en Buenos Aires. En Chile nuestra representación se impuso por 3 a 1, y los 3 goles fueron señalados por Méndez, todos en la primera parte, que finalizó 3 a 0. En Buenos Aires, en el estadio "Monumental", Argentina le ganó a Brasil, en match decisivo, por 2 a 0, goles marcados por Méndez a los 37' del primer tiempo y a los 11' del segundo.

https://argentoteca.blogspot.com

GANE MAS

D 480

¡ESTUDIE un curso!

Su progreso depende de lo que usted sabe. Sabiendo más progresará y ganará más. El camino más fácil para saber más y progresar es el de que usted estudie uno de nuestros cursos. HOY MISMO, pida GRATIS la Guía de Enseñanza, interesante libro de 66 páginas, con los programas y detalles de los 55 cursos que enseñamos por correo desde 1923.

OBSEQUIOS:
1) Diccionario Castellano
2) Carnet de Estudiante
3) Banderín de Estudiante

SUCURSALES:
Rosario: E. Ríos 1458, Santa Fe, Argentina.

MENDOZA: 9 de Julio 1589, Mendoza
TUCUMAN: Maipú 514, Tucumán

CURSOS QUE ENSEÑAMOS
(POR CORREO)

- Tenedor de Libros
- Perito en Contabilidad
- Secretario Comercial
- Empleado de Comercio
- Corresponsal Comercial
- Dibujo Artístico
- Dibujo Arquitectónico.
- Caricaturas e Histor.
- Radios a Transistores
- Técnico en Radio
- Técnico en Televisión
- Técnico Electricista
- Técnico Mecánico
- Mecánico en Autos
- Motores Diesel
- Construcciones
- Téc. Helad. Electric.
- Corte y Confección
- Labores
- Inglés
- Aritmética Comercial
- Taquigrafía
- Periodismo
- Electric. Automóvil

...y 30 cursos más

CURSOS CON ENTREGA DE MATERIALES PRACTICOS

PIDA ESTE LIBRO GRATIS

ENVIE EL CUPON HOY MISMO

ESCUELAS LATINO AMERICANAS
Av. BOYACA 932
BUENOS AIRES

ENSEÑANZA POR CORREO

Sírvase enviarme GRATIS el libro "GUIA DE ENSEÑANZA"

Goles

NOMBRE _____

DOMICILIO _____

LOCALIDAD _____

CURSO QUE LE INTERESA _____

Imp. en Fabril - junio 1967
Industria Argentina

TARIFA REDUCIDA
CONCESION Nº 3884
Correo Argentino Central B

https://argentoteca.blogspot.com